明治卅九年十月廿八日第三種郵便物認可
中華郵務局掛號認爲新聞紙類

盛京時報

已巳年陰歷四月十七日
昭和四年五月二十五日
中日紀祝大典休刊

◇本報價目◇ 每張現大洋五分 每月現大洋九角
▲外埠連郵價目 每月現大洋壹圓 半年現大洋五圓五角 全年現大洋拾圓
▲告白刊資 一行五號字十五字起 一日每行現大洋一圓 長期另議

發行人 宮川貫作 編輯人 菊池貞二 印刷人 石原庄太郎
發行所 盛京時報社 盛京時報支社

幹線 [illegible]

查辦馮玉祥令已發表
蔣介石討馮已開序幕

（南京廿四日東方電）本日國務會議關於處分馮玉祥問題提出中央執行委員會決議討議結果決定免職查辦並發出命令謂馮玉祥反叛黨國逆跡昭然絕無寬容餘地除將本兼各職褫奪外仰文武各機關協同查辦 以安黨國而明法紀云云

（南京復旦電）國府敬（廿四日）令馮玉祥背叛黨國逆跡昭著無可再事寬容仰即免除馮玉祥本兼各職着京內文武機關一體協緝拿辦以安黨國

瓊崖代表請願原因

南京訊云。瓊崖周袤二千里。人口三百萬。扼歐亞一洲交通航線之樞紐。自陳委員銘樞清匪除共辦理善後以來。地方已定。瓊崖人民覺瓊崖有急改爲特別區之必要。而僑經商南洋者。感於寄人籬下。備受壓迫亦多欲携資歸國。發展桑梓。第一期集資已有千萬。但皆以爲瓊崖因情形特殊。應先改爲特區。而後可適應發展之利。乃與瓊地人民一致進行改特運動。組織瓊崖內外人民改特請願代表團來京。向中央請願將瓊崖改爲特別區域。該代表團由瓊過港時。曾謁粵省府主席陳主席銘樞。陳主席亦極表贊同。該代表團十日抵滬。已於十六日搭車抵京現設辦事處於安樂酒店。開始分頭晉謁當局。日內即將呈文遞向中央請願云。（十六日）

蔣介石密秘赴徐州說

（北平二十五日電通電）蔣介石因形勢頗呈迫切已于二十二日密赴徐州以謀津浦路沿綫各軍之結束據傳蔣于日內返寧俟奉安典禮籌備完竣再赴徐州

韓復榘附蔣歟

（南京二十五日電通電）據國民政府發表韓復榘軍十萬竟反馮而附國軍盟誓絕對服從中央 因國民政府向韓復榘下討馮令同時一方面任石友三爲討馮軍第十三路總指揮

韓復榘梗（廿三）電投誠蔣復電容納

馮玉祥向外交團通告
聲明討蔣理由並保護外僑

（北平廿四日東方電）馮玉祥于本日（廿四日）向駐平各公使及駐滬領事團發出通電附有廿日表記大旨首先指摘蔣介石違背黨規專擅三全大會等事實與以抨擊嗣乃聲明南京政府因不能代表全國人民絕不得謂之正當政府予爲救國護黨慨然起討蔣之義師決計發動予即出任救國護黨革命軍西北路總司令開始討蔣蔣之命運即不破滅亦不在遠此時切望列國始終嚴守中立不出援寧行爲並通告將來凡有援寧性質之借欵及供給軍火之訂約無論何國俱不承認至外僑生命財產負責保護等情

入粵桂軍向廣寧退却

（香港廿四日電通電）廣東軍於廿三日炸毀廣西軍四會根據地廣西軍之主力僅賴四架飛行機之威力即時潰走現退至廣寧方面查此次奪回廣東之戰鬪死傷數目廣西軍計六千名廣東軍三千名廣東軍第八旅等因受嚴禁退却令全體殲滅外各旅死亡人數亦居四成

滬記者團抵平

（北平廿四日國聞電）滬記者團專車敬（廿四）晚七時半到平省市黨部行營新聞學會代表及記者六十餘人均到站迎接乘瀛車赴華北飯店平新聞界感（廿七）午六時宴記者團

（又東方電）滬記者團一行于本日午後離津滬平准于二十六日參列孫文移靈祭

商震談晉閻已回太原

（北平廿四日復旦電）商震語記者閻于日前確已回太原本定奉安來平因事中止豫邊馮軍撤退後其主力仍在洛陽潼關之間北平市長已內定張蔭梧今日當可發表但係暫時性質閻擬將北平市改爲普通市歸省政府管轄不日擬向中央提出建議中央對馮業有討伐命令已分令各方一致動員

何鍵令各部隊攻梧州

（上海廿四日國聞電）何鍵令各部隊會攻梧州范石生部已到片黃進昭本窺梧州吳尙部同趨梧州何鍵因攻梧州已有把握調總豫備隊張其雄回湘堵剿朱毛

山梨總督赴東

（東京廿四日東方電）山梨朝鮮總督爲報告該地統治狀況計並一方面携帶繼任政務總監問題等要務于本日滋東京預定暫時留京

王金鈺請討馮

（北平廿四日復旦電）第四十七師師長王金鈺率領團旅長來平謁何成濬請願討馮何成濬敬午（廿四日）在行營設宴欵待

白崇禧受傷逃走

（南京廿三日復旦電）古應芬漾（廿三日）電國府謂白崇禧受傷由北江逃走指揮部所有官兵悉被俘

徐源泉部調防皖北

蚌埠訊云。陸軍第四十八師徐源泉部。上月由浦口回防。即駐符離宿縣固鎮蚌埠一帶。警備津浦南段。近又奉令移防皖北太和蒙城一帶。駐宿固等處之各旅團。及駐蚌之直屬部隊補充騎兵砲兵工兵等團營。連日陸續由防地起旱。開赴蒙太一帶駐防。昨日副官處向路局索空車一列。今日下午。師部參謀副官軍需軍法軍醫電務政訓等處及軍需品用瀛車運送上車。徐源泉及官佐士兵。定於明早上車赴宿。此間派少數官兵留守辦公。所遺防務。由新到之陸軍新編第一師岳維峻部接防十六日蚌埠通信新編第一師岳維峻部奉令移防蚌埠。於九日起。由蕪湖陸續乘輪開至浦口。然後乘津浦列車北上。截至今晚（十六）止。連日到蚌者。爲第一旅湯家驥部。第二旅紀元林。第三旅劉鵬部。及特務營杜伯彥部。三旅分駐小山南新營房。其第一旅第一團之一部份。搭帳幕駐舊督署大操場。該團尙有一營未到。特務營駐大馬路一帶。該師既開抵蚌埠。第四十八師司令部。則奉令移駐宿縣。各部隊已分赴宿縣蒙城太和一帶駐防。師長徐源泉。副師長馬登瀛。於今早四時率師部參謀副官軍需軍法訓等處人員。由蚌乘一列車赴防。臨行時軍警到站歡送。徐離蚌前。派該師軍事政校學被教育長蔣作均部。及特務營。在蚌留守。以蔣爲留守處主任。留守處仍設二馬路師部原址

今日上午七時卅分。岳維峻由浦口乘專車到蚌。軍警及民衆團體。均在站歡迎。同來者有參謀長魏炳文及參謀處（處長袁幼龍）副官處（處長姚英成）軍法處（處長孟宗儒）軍需處（處長王鼎三）軍醫處（處長屈蔚東）秘書處（秘書長劉鳳五）巡查隊衛隊。下車後。駐國富街棠園。師司令部即設於此。參副軍需等處駐師部內。軍法處駐二馬路第一署舊址。巡查隊駐唐公館。馬號駐舊督署。今日午前。副師長唐嗣桐。集合各部隊。在南營房操場訓話。該師官兵。多爲陝西人。身軀健偉精神甚佳。

馮玉祥樹立西北政府
在潼關網羅左傾分子

（北平二十四日電通電）馮玉祥在潼關樹立西北政府以汪兆銘陳公博甘乃光顧孟餘徐謙等國民黨左傾派分子一百餘人任爲政府委員已于本日在洛陽以無綫電通告全國

信陽維持秩序

（上海廿四日國聞電）信陽至漢電報已通信陽秩序由商會集合團警維持

馮軍對蔣軍積極備戰
河南各路駐軍之現狀

（上海廿四日國聞電）馮軍積極備戰南陽附近十餘里構強固工事內可行車惟積水甚深現正排水

（北平廿四日復旦電）某方探報（一）開封有席液池騎師馬彬騎旅治安由席維持（二）朱集站商邱有梁冠英師六一旅馬牧集鳳城關兵兩連往來游動（三）據羅九章云潼關附近迎馮軍甚多有向陝撤退意靈寶駐李興中廿師河南岸無設備北岸黃軍駐守盤查極嚴洛陽鄭州駐軍甚多正在輸運劉書榮韓復榘（廿二日）電韓秀岩暫在鄭州鎮攝馮任劉郁芬爲護黨救國軍第五路總指揮

蔣介石告西北將士書
文中指馮爲慣叛長官

（天津廿五日電）蔣發告西北軍將士書內稱馮慣叛長官今汝等亦當以馮待其長官者待之云云又解說一二集軍待遇不公爲非事實部下級官長帶小數士兵潛逃者甚多因聞將退西北憾不得食

（南京東方電）蔣介石本日發表忠告第二集團軍將士函大意如左時下援害大局馮玉祥國民政府已決定討伐願第二集團軍將士爲黨國前途計勿助馮氏而爲黨國盡忠云

芳澤公使已離京赴華

（東京廿四日東方電）芳澤公使廿四日晚偕同天羽一等書記官自東京起程來華須定廿五日乘神戶展輪之上海丸取道南京卅日向國民政府主席蔣介石呈遞國書六月一日參預孫文葬儀駐日汪公使當與芳澤氏同赴南京芳澤氏於孫文葬禮終了後六月四日左右或自上海歸任北平改計條約交涉俟六月下旬再返上海

陳銘樞返粵

（廣東廿四日電通電）粵省主席陳銘樞因病在香港靜養已久茲因病體全癒于本日抵廣東受各方面之歡迎旋入省政府視事

何應欽赴漢

（上海廿四日國聞電）何應欽因漢事待佈置不及參安奉完敬（廿四）乘艦赴漢

密雲不雨之中原形勢
蔣馮兩軍均自重策戰

（上海二十四日東方電）何應欽本擬乘飛行機返漢口嗣因天氣關係遂改搭軍艦於今早出發該氏並不參列孫文移靈祭典查此次急遽歸漢者因馮軍向湖北西北部襄陽方面有積極行動之情勢業已顯露而關於此等行動據各方面傳來消息謂馮氏計劃對北方諸軍隊以政治的手段遣人盡量通融避免衝突以少數部隊分配防禦同時自河南南陽方面向襄陽進攻脅迫漢口一面買收目下該方面殘留之多數舊武漢軍在湖北得決定的勝利而與廣西相呼應爲攻擊湖南之策戰蔣介石對此或已察覺觀其在漢口監禁與馮氏通謀確有證據之李紀才而今何應欽急遽歸還漢口任該方面之指揮事務蔣氏於移靈祭後親赴徐州與湖北相呼應猛攻鄭州方面以資抵抗馮氏之戰策

蔣系將領請下討馮令

（上海廿五日東方電）國府對馮查辦命令甫經頒發有何應欽劉峙以次蔣派軍事要人計六十三名連名電請政府中央黨部及蔣介石大致略謂馮逆勾結桂派藉援於俄蔑視國法違反中央專恣調軍破壞交通罪跡昭明逆謀顯露若不掃除匪難莫止應亟頒發命令討除奸惡以安國本云云

故孫文靈櫬奉移公祭
經過路綫嚴禁商民觀看

（北平廿四日復旦電）總理奉移銅棺後公祭三日昨日（廿二日）爲第一日上午十時起舉行陳嶽顏惠慶郭大鵬等爲招待員各黨政軍機關代表致祭者有商震劉鎮華何成濬李品仙張繼張蔭梧楚溪春危道豐等并有祭文祭時極爲嚴肅亦有外交團代表致祭

（北平國聞電）宥（廿六）移靈警備極嚴靈櫬所經路綫禁民衆觀看并由公安局各區令商民具結閉門

討馮各路指揮
國民政府已決定委任

（北平二十四日東方電）國民政府已決定對馮作戰委任討馮各路總司令及總指揮如左

陸海空軍總司令	蔣介石
北路總司令	閻錫山
北路後方總司令	張學良
漢口行營主任	何應欽
北平行營總指揮	何成濬
第一路總指揮	劉峙
第二路總指揮	朱培德
第三路總指揮	陳調元
第四路總指揮	何鍵
第五路總指揮	唐生智
第六路總指揮	方振武
第七路總指揮	劉湘
第八路總指揮	陳濟棠
第十路總指揮	龍雲
第十一路總指揮	劉鎮華
第十二路總指揮	田頌堯
第一縱隊司令	賀國光
第二縱隊司令	譚道源
第三縱隊司令	曹萬順
第四縱隊司令	張眞

王應榆被俘解省

（上海廿四日國聞電）王應榆被俘解省余漢謀等電告號（廿）筃（廿一）將大塘黨苞白泥之敵殲滅殆盡俘獲甚多

方振武抵皖

安慶訊云。自中央特派陳調元接收魯省府主席後。皖省府主席一職。以方振武代理在方未到任以前。業經省委醒亞於十一日先行接代折代行。而中央第一次政治會議。復正式任方爲皖省府主席。方氏奉命後。即由北平南下赴京。向蔣主席面陳所部軍隊移防情形。同時京滬皖人。及本省各界。函電致促。並准代表赴京迎駕。故方氏於十五日乘省府派往浦口歡迎之安豐差輪由京起程。同時方之隨員多人及特務營士兵。亦由京乘安吉輪隨行。昨晨（十六）本市各商店一律懸旗。各機關各團體遍貼歡迎標語。軍警各界先後齊集城外迎接。至今晨（十七）十一時許。方氏抵皖。停輪登岸。與歡迎員孫榮。袁勵宸等。及各機關各團體代表一一握手。一時軍樂大作。鞭炮聲喧。於此熱鬧聲中。方氏同歡迎人員步行入城。直抵省府。休息數分鐘。即在省府大禮堂向各歡迎人員演說。略謂振武革命軍人。從事革命工作二十餘年。素乏政治經驗。家鄉事務。未過問及。此次中央任命爲本省主席。論政治經濟。本不敢就。乃因蔣主席一再催促。各父老一再敦勸。始敢來皖一行。年來本省土匪遍地。失業日多。失學益衆。經過多少政治家整理。均未收絲毫之效果。區區革命軍人。何能担此重任。不過中央現以安徽責任。交安徽人辦理。安徽人應團結起來。從事建設。以副中央之厚意。本人此來。隨從極簡。好在政治方面。由各廳長負責整理至本省匪患。決於最短期間。派隊肅清云云。隨來人員。有參謀夏萬謨方秘書鏐揚兩參議。副官李屏候。富繼昌。運輸科長郭仲芳經理科長朱陶庵。及特務營連長李慶瑞等。率領士兵兩連抵皖。下午二時。方氏帶衛士長一名。衛士二人。步行至公安局參觀。後赴各機關一行。公安局長王紹曾亦隨同前往云。

中捷將訂新約

遼訊云。歐洲新興國捷克斯拉夫全權代辦倪斯敦。現奉該國政府命令來華。與我國商訂中捷友好通商條約。倪氏業於昨晨到遼。昨日上午十時至外部辦事處。訪謁王部長。略事討論。據聞俟奉安大典後。卽着手開始商訂云。

越南商約延緩

南京訊云。中法越南商約。前法馬使在京與外王磋商甚久。大體就緒但自法使向本國政府請示後。迄今尙無答覆。何時可以繼續會議則尙難定。據外交界消息。法政府對於我國已有表示。謂此事本國外部方在研究考慮中。惟越南商約自不能不徵詢越南總督之意見。惟越南總督現方患病。不能視事。致法中越南商約解決。遂亦因以延緩。

利亞藥房增設治療部啓事

本號現聘左列各名醫每日按時輪流在本號樓下應診

內科專門醫師 楊錦輝大夫 美國非拉得非亞大學畢業 診治時間午前十至十二時

婦人科小兒科專門醫師 奚禮斯大夫 俄國聖彼得堡大學畢業 診治時間午後二至四時

耳鼻咽喉科專門醫師 陳麗南大夫 遼寧醫科大學畢業北平協和大學修業 診治時間午後四至六時

星期日一律停診

遼寧省城大西邊門外路南 利亞大藥房啓 中國電話一千七百十

斷癮新藥 康機戒煙

鴉片之害盡人皆知欲事忌絕又乏良劑市井所售藥往往含有鴉片海羅因等毒質一經服用不惟煙癮反養成藥癮其害人尤甚本藥房深爲痛惜爰本救發明此種戒煙良劑經驗數載屢用屢效其性和平質不傷害身體辦事無礙行旅稱便惟用此藥不惟平安斷決即體力亦可日漸健康飲食增進精神爽非常之功延年之效函購欵到即爲奉上不悞

注意 輕者兩瓶奏效 重者半打斷決 價目 每瓶現洋二元 每打現洋二十一元

總發行 奉天小南門裡大街路西 蔭華大藥 中國電話二〇

注意 外埠函購匯欵書明奉天大西門裡郵局取爲要 各埠各大房均有出售

經理德國怡默克精良藥品德國各種醫療

新開 白玫瑰理髮社開幕廣告

查理髮一事爲人生日常共需且爲流毀所趨近日男女一概剪髮本社應此需求精加研究特設一之白玫瑰理髮社以備仕宦閨秀剪髮顧臨之所本社裝設精美有催技師藝高靈巧而且侍候分男女招待秩序不紊致於應用傢具機修飾之化粧物品無不應有盡有純粹歐美最新出品無不舒適有益顧客滿意而去茲擇於夏曆四月初六日（新曆五月十四號）開始營業

奉天日站千代田通卅二番地白玫瑰理髮社主人吳德祥謹佈

春季賽馬大會

開催日陽歷五月 廿六日（星期日） 廿七日（星期一） 廿八日（星期二） 廿九日（星期三） 陰歷四月 [illegible]

場所 奉天若松町賽馬場

勝馬投票券 金二圓 金廿圓之兩 [illegible]

社團法人 奉天賽馬倶樂部 電話三九七 [illegible]

萬國儲蓄會廣告

▲本會的有獎儲蓄辦法。不但有積少成多的好處。並且還有得立刻致富的機會。
▲本會每月提出獎金二十餘萬元。鼓勵儲戶的興味凡在本會每月儲欵 [illegible] 六元或十二元的。都有得獎希望。現在特獎一項已有四萬二千元。頭獎獎洋二千元。共有四十三個。此外二三四獎及附獎末 [illegible] 統計全數儲戶中。必有一成可以得獎。
▲等到儲蓄期滿。可將原繳儲欵全數領回。再加紅利。
▲本會創辦迄今。已有十七年。中外人士入會者。已逾二十萬人。準備金已有二千數百萬元。
▲在本會儲蓄。一方可以積少成多。一方并可月月得獎。是最穩當而有興趣的發財方法。別種求財的方法雖多。但難免投機陷險。恐結果不但不能發財。往往反失去原有之財。與本會儲蓄辦法比較起來。眞有天壤之別。所以入本會儲蓄。實爲求財唯一的正路。

詳章函索即奉

駐奉萬國儲蓄會總分行啓 奉天商埠三經路

拉哈站分館啓事

敬啓者盛京時報拉哈站分館經理李錦臣因有他就所遺經理一席業委耶人梁世平司職耶自接辦之後應算種切已與總社並前經理瓜葛清楚並無絲毫牽 [illegible] 前經理臨行代去委任狀一紙無論李錦臣在外作出何事或欠私債公欵於敝 [illegible] 人無涉概不担負致於敝分館住址現移大街南巷路西門式三間如有登刊廣告訂閱本報者向敝經理前來接洽特此聲明恐未週知

奉天匯華銀行廣告
股本三百萬元在財政廳商部農工商省長公署財政廳註冊專辦各種[illegible]

廣信公司週年四釐債券第七屆付息通告
爲通告事查敬司發行週年四釐債券第一二三四五六期應付息金業經[illegible]

期債券息金者即希按照定期(自舊歷四月初一日起至卅日止)向敝公司或[illegible]各分司號持券閱收[illegible]息金[illegible]第一二三四五六期息金者亦並於此次第七屆付息期內一併[illegible]

荒地出售
現有生熟荒四十方距洮南縣站北三十里計熟地十方荒地三十方窩堡房三十間群牆砲台槍械牲畜車輛碾磨農具俱全佃房二十家擬廉價出售購者親臨或函商皇姑屯二番[illegible]廣記[illegible]洽便妥荒主啓

吉海鐵路工程局標購事務用品廣告第八號
本局現擬標購事務用品中西文具紙張賬簿印刷等項百七十二種其詳細品名均於標單內註明定於本年五月二十日在[illegible]本月二十五日[illegible]

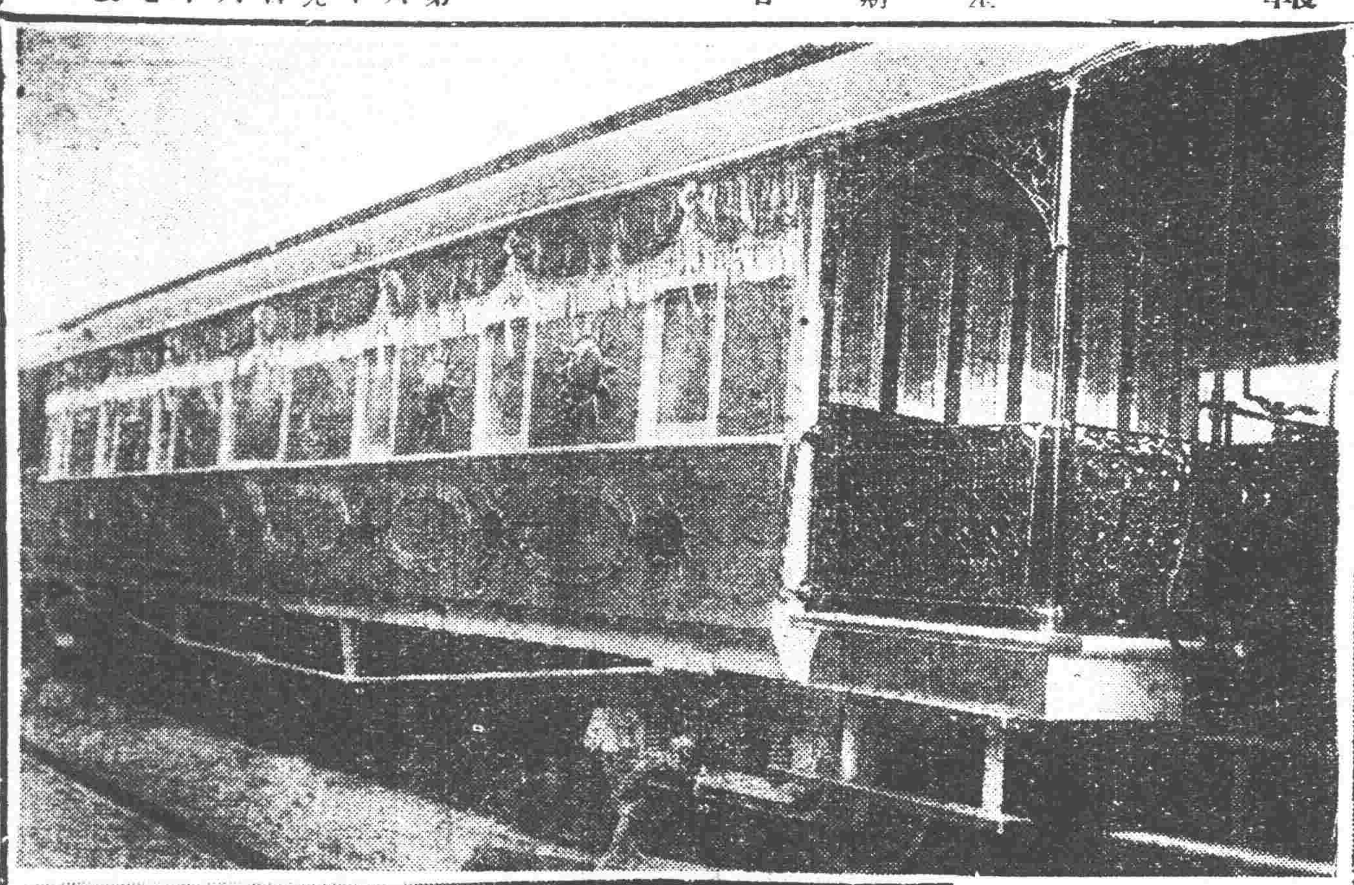

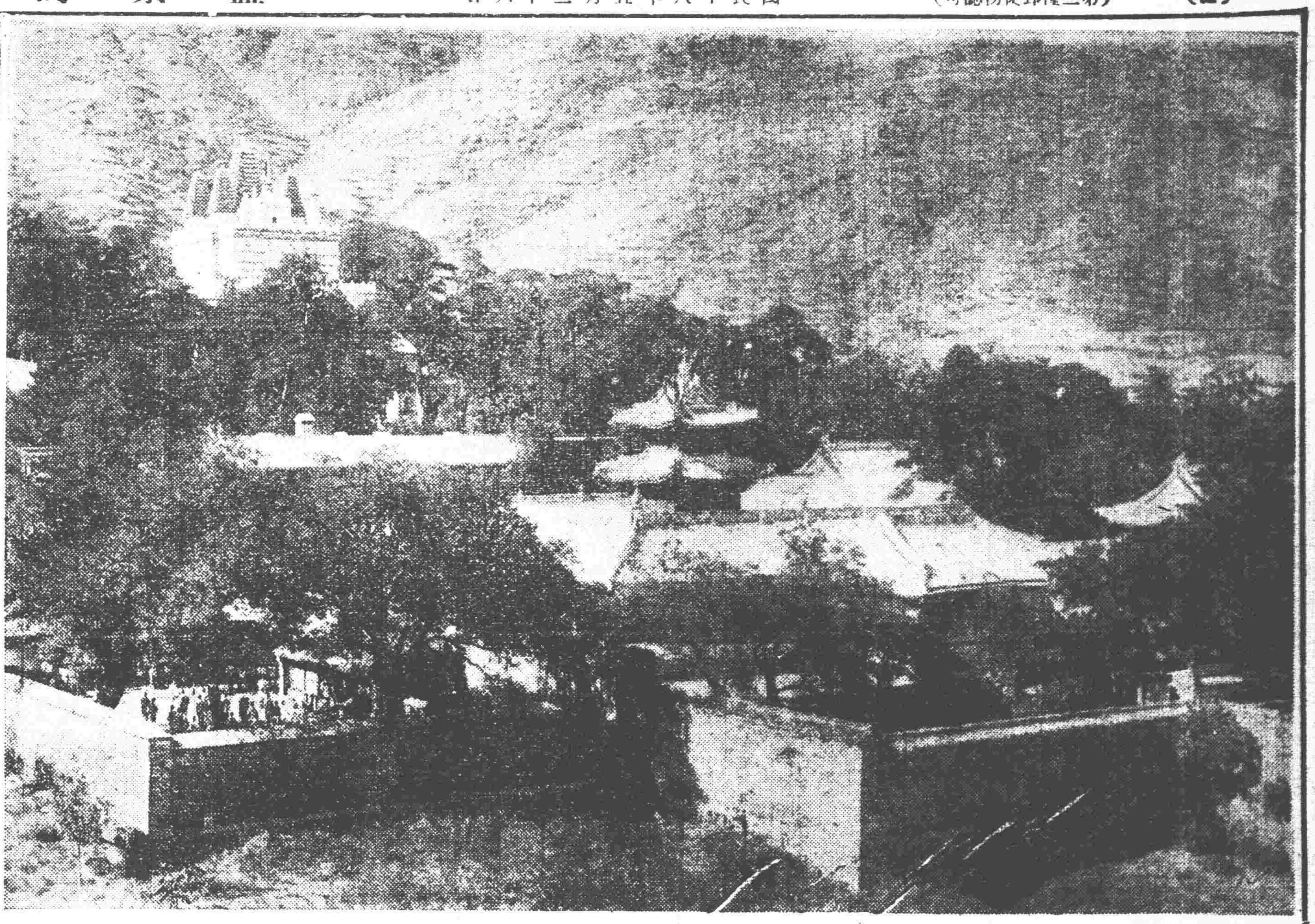

寫眞說明

孫中山靈柩奉安禮。當于今(廿六日)開始進行。查其禮節通則。自今日至六月一日一星期間。全國下半旗。並停止宴會及音樂。凡黨員公務員。一律左臂纏黑紗軍。運警刀柄並纏黑紗誌哀。各友邦亦多特派專使。參加典禮。豫料屆六月一日。金陵紫金山。定呈一番空前之盛況矣。…此圖即爲從前安置靈柩之西山碧雲寺全景。孫靈奉安專車。及迎櫬專員吳鐵城鄭洪年兩氏。

奉安禮節自今日始

禮節通則

一　國民政府將迎櫬奉安日期暨奉安典禮明令佈告全國暨駐外各使領館海外各僑胞並由外交部通告各國

二　全國下半旗七日誌哀(五月廿六日至六月一日)

三　全國停止宴會娛樂七日(五月廿六日至六月一日)

四　凡黨員公務員一律左臂纏黑紗七日軍警刀柄纏黑紗(五月二十六日至六月一日)

五　奉安日(六月一日)全國各地方黨政軍警機關團體一律舉行公祭典禮

六　奉安時(六月一日)正午鳴禮砲一百零一響

七　奉安時(六月一日正午十二時)全黨民一律停止工作三分鐘靜默誌哀

八　奉安時(六月一日正午十二時)全國交通一律停止三分鐘

九　參加典禮人員均服禮服或制服用領結手套者一律黑色

十　各地方黨政軍警各機關各團體依照本會規定名額各派代表先期蒞京敬謹參預典禮

十一　靈櫬經過地方所有黨員公務員軍警民衆於靈櫬經過應一律肅立敬禮

奉移禮節(由北平碧雲寺致浦口)

一　靈櫬奉移前。總理家屬迎櫬專員當地最高黨政軍警機關人員恭詣。靈前敬謹行禮(奏哀樂鳴砲一百零一響)

二　總理家屬迎櫬專員恭移。靈櫬啓行(奏哀樂)加入行列執紼。

三　靈櫬至正陽門車站。靈櫬上車所有恭送人員敬謹行禮(奏哀樂鳴砲一百零一響)

四　靈櫬由北平西山奉移至浦口所有經過地方黨政軍警各機關各團體代表一律敬謹致祭恭送

迎櫬禮節　由浦口至中央黨部

一　中央委員國府委員各特任官總理親故預先到浦口車站恭迎各地方黨政軍警機關及民衆團體代表均在下關指定地點恭迎(由獅子山砲台鳴禮砲一百零一響)

二　靈櫬抵站時恭迎人員一律肅立敬謹行禮(禮節單如左)迎櫬禮節單(一)肅立(二)奏哀樂(三)向靈櫬行三鞠躬禮(四)默哀三分鐘(五)奏哀樂(六)奉移

三　總理家屬中央委員國府委員各特任官迎櫬專員。總理親故恭扶。靈櫬降車升艦(奏哀樂由軍艦鳴禮砲一百零一響)。

四　靈櫬抵下關碼頭恭迎人員恭扶。靈櫬登陸升靈車率加入行列執紼在下關恭迎人員一律肅立敬謹行禮後加入行列(奏哀樂)

五　靈車至中央黨部。總理家屬中央委員國府委員各特任官。總理親故恭扶。靈櫬暫安禮堂敬謹行禮(禮節單如左)停靈禮節單(中央黨部禮堂內)(一)就位(二)肅立(三)奏哀樂(四)向靈櫬行三鞠躬禮(五)默哀三分鐘(六)獻花(七)奏哀樂(八)行三鞠躬禮—禮成

(六)總理家屬中央委員國府委員特任官敬謹分班守靈。

公祭禮節　在中央黨部

一　五月二十九日起至五月卅一日止在中央黨部舉行公祭三日。

二　公祭禮節　(一)就位(二)肅立(三)奏哀樂(四)行三鞠躬禮(五)默哀三分鐘(六)獻花(七)讀祭文(八)奏哀樂(九)行三鞠躬禮—禮成

奉安禮節(由中央黨部至陵墓)

一　靈櫬奉移前。總理家屬中央委員國府委員各特任官。總理親故各國專使恭詣。靈前敬謹行禮(鳴禮炮一百零一響)禮節單如左。移櫬禮節(在中央黨部內)(一)就位(二)肅立(三)奏哀樂(四)向靈櫬前行三鞠躬禮(五)默哀三分鐘(六)讀誄文(七)奏哀樂(八)行三鞠躬禮奉移。

二　總理家屬中央委員國府委員各特任官。總理親故各國專使恭移靈▽上靈車啓行(奏哀樂)加入行列執紼。

三　靈櫬抵陵門時各行列按指定地點肅立執紼人員恭候靈櫬降車換槓升石級執紼人員分左右兩行(各行二人平行)前導先行。

四　靈櫬至祭堂前平台執紼人員恭扶。靈櫬換車敬謹行禮。

五　總理家屬中央委員代表國民政府主席。總理親故代表專使領袖恭扶。靈櫬進墓門(奏哀樂)全體肅立敬謹奉安(鳴禮炮一百〇一響)

六　奉安畢　總理家屬　中央委員代表國府主席。總理親故代表專使領袖退出就原位在祭堂參加典禮人員依次進墓門敬謹瞻仰後退出就原位肅立行禮(禮節單如左)奉安禮節(祭堂內)(一)就位(二)(肅立)(三)奏哀樂(四)行三鞠躬禮(五)獻花(六)讀誄文(七)總理家屬中央委員代表國府主席。總理親故代表專使領袖恭移。靈櫬進墓門(八)奏哀樂(九)全體肅立默哀敬謹奉安(正午十二時)(十)恭移靈櫬人員退出墓門各就原位肅立(十一)參加典禮人員依次進墓門瞻仰各就原位(十二)肅立(十三)行三鞠躬禮(奉安畢)(十四)奏哀樂(十五)禮成。奉安禮節(祭堂外)(一)肅立(二)奏哀樂(三)向陵墓行三鞠躬禮(四)全體肅立默哀敬謹奉安(正午十二時)(五)行三鞠躬禮(奉畢安)(六)奏哀樂(七)禮成各依次退出禮堂。

專使外賓致祭禮節

一　專使及外賓齊集時由外交所派幹事按照所定次序或分團引導入靈堂各專使及外賓入堂門向總理靈一鞠躬至堂中再鞠躬至靈前三鞠躬肅立獻花圈既畢各專使由外交部所派幹事領導向。靈前一鞠躬步步後退至堂中再鞠躬退至禮堂門口三鞠躬禮成(奏樂)

二　各國專使及外賓送殯執紼致祭均著其本國大禮服。

奉安秩序(中央黨部至陵墓)

(一)時間。(一)總理靈櫬謹定於六月一日上午六時由中央黨部起靈(二)總理靈櫬於同日上午十一時前到達達靈墓祭堂。(三)總理靈櫬謹定於同日正午十二時敬謹奉安陵寢(二)警戒(一)總理靈櫬奉安日由衛戍司令部公安局派得力軍警担任由中央黨部至陵墓一帶地段警戒任務須於是日上午五時以前布置完畢。(二)總理靈櫬起靈後靈櫬所經過之路線(由中央黨部至陵墓)所有車輛行人交通由公安局酌定時間分段停止(三)禮砲(一)總理靈櫬由中央黨部起靈一小時以前起由獅子山砲台鳴禮砲一百零一響致敬。(二)總理靈櫬奉安陵寢時(正午十二時)由師子山砲台鳴禮砲一百零一響致敬。(四)送殯人員及代表於六月一日上午四時以前在中山路指定地點。按照行列次序集合恭候送殯。(五)送殯行列(三)行列次序。第一行列。一騎兵官長一員(乘黑馬執旗開道)。二騎兵三名(乘黑馬背槍護旗)。三騎兵二名。(乘黑馬背槍分執黨國旗國旗在左黨旗在右)四駐兵三名(乘黑背槍護旗)五軍樂隊。六騎兵(執長矛)第二行列。一軍樂隊。二步兵(槍口朝下)三農民代表。四工人代表第三行列。一海軍軍樂隊。二海軍陸戰隊。(槍口朝下)三海軍官長士兵(槍口朝下)四商民代表。五學校代表。第四行列。一警樂隊。二警察官長士兵。三學生團體代表。四婦女團體代表。第五行列。一軍樂隊。二外賓。三海外華僑代表。四各編遣區各師旅各艦隊航空代表。五各省市政府代表。六京內各機關職員七。各省市黨部及特別黨部代表。八首都特別市黨部及所屬各級黨部全體執監委員。九中央黨部職員。第六行列。一軍樂隊。二步兵(槍口朝下)三遺像亭。第七行列。一軍樂隊。二各國專使。三國府委員及各特任官長。四中央執監委員。五總理親故。六總理家族。七靈車。八步兵(槍口朝下)第八行列。騎兵一隊殿後。(執長矛)　所有參加送殯人員及代表到達陵門前即依照其行列次序在墓前石級兩旁指定地點恭候。總理靈櫬奉安廬寢時行禮。但總理家屬執紼人員隨靈櫬恭詣祭堂舉行奉安典禮其禮節另定之　禮成後各參與奉安人員及代表分別按照指定路線退去。

迎櫬秩序(由浦口至中央黨部)

(一)時間。(一)總理靈櫬謹定於五月二十八日上午十時到達浦口車站。(二)總理靈櫬於同日上午十一時由軍艦歡迎過江。(三)總理靈櫬於同日上午到達下關碼頭。(四)總理靈櫬　於同日下午一時到達中央黨部敬謹奉停於中央黨部大禮堂。(二)警戒。(一)浦口車站至碼頭一帶。由首都衛戍司令部派遣衛戍部隊二連於五月二十八日上午七時以前到達浦口車站担任車站外及碼頭一帶警戒任務。另派衛戍部隊一連附軍樂隊全部同時到達在車站月台內迎接靈車。由首都公安局同時派得力警察協同衛戍部隊在浦口車站內外及碼頭一帶警戒。(二)下關至中央黨部一帶。由衛戍司令部及公安局酌派得力軍警擔任由碼頭至中央黨部一帶地段警戒任務須於靈櫬到達下關碼頭一襯時軍布置完畢。由衛戍司令部派步兵一營附軍樂隊全部於靈櫬到達下關碼頭一小時前在碼頭指定地點恭迎靈櫬。(三)禮砲。(一)俟靈車到達浦口車站一小時以前起(時間由奉安委員會另行通知)由獅子山砲台鳴禮砲一百〇一響致敬。(二)總理靈櫬上軍艦時由艦鳴禮砲一百〇一響致敬。(由海軍署指定一軍艦鳴禮砲)。(四)迎櫬人員之集合(一)中央委員國府委員各特任官於總理靈車到達浦口車站前二小時到達浦口車站恭迎靈車。(二)中央黨部職員　南京特別市黨部及所屬各級黨部執監委員京內各機關薦任上以職員各省市黨部代表海外各總支部各直屬支部代表各特別黨部代表各省市政府各編遣區各師旅各艦隊航空隊各學校各民衆團體代表於五月廿八日上午八時於下關碼頭中山路兩旁指定地點集合恭迎。(五)迎櫬行列。(一)行列之次序如下。第一行列。一。騎兵官長一員乘黑馬執旗開道)二。騎兵三名。(乘黑馬背鎗護旗)三。騎兵二名。(乘黑馬背槍分執黨國旗國旗在左黨旗在右)四。騎兵三名(乘黑馬背槍護旗(五)軍樂隊六。騎兵(執長矛)第二行列。一。軍樂隊二。步兵(槍口朝下)。第三行列。一。海軍軍樂隊二。海軍陸戰隊(槍口朝下)三。海軍官長士兵(槍口朝下)第四行列。一。警察樂隊二。警察官長士兵。第五行列。一。軍樂隊二。農民代表三。工人代表四。商民代表五。學校代表六。學生團體代表七。婦女團體代表。第六行列。一。軍樂隊二。海外華僑代表三。各編遣區各師旅各艦隊各航空隊代表四。各省市政府代表五。京內各機關職員六。各省市黨部及特別黨部代表七。南京特別市黨部及所屬各級黨部全體執監委員八。中央黨部職員。第七行列。一。軍樂隊二。國府委員及各特任官吏三。中央執監委員四。總理親故五。總理家族六。靈車七。步兵一連。第八行列。一。騎兵一隊殿後(執長矛)。(二)奉迎總理靈櫬至中央黨部之行列除總理親故。總理家族中央委員國府委員各特任官吏恭迎靈櫬至中央黨部大禮堂外向高樓門馬路方面解散。公祭秩序(在中央黨部)(第十次委員　會議議決通過)一時間(一)總理靈櫬在中央黨部舉行公祭三天。(一)五月廿九日爲中央委員國府委員黨政軍警代表公祭之日。(時間自上午八時至下午三時)(二)五月卅日爲各民衆團體代表公祭之日。(時間自上午八時至下午三時)(三)五月卅一日爲各國專使與其他外賓公祭及總理親故。總理家屬祭奠之日。其時間如左。專使及外賓公祭時間上午九時至十二時。總理親故。總理家屬祭奠時間下午二時。一禮節。公祭之禮節另定。

邊業銀行廣告
敬啓者本行發行奉天地名現大洋元角券及京津通用角券除在本行照兌外并委託左列各商號代兌本行行址遼寧省城大南門裏路西德隆店胡同
代兌處
遼寧大西門裡　東商業銀行
遼寧大東關大街　記絲房
遼寧大北關下頭　福勝公
遼寧小西門裡　益和永

介紹于君歗軒精刻象牙版細極書畫
以象牙版刻極細書畫前無古人爲于君所創格也書宗唐宋字學蘇黃取法乎上不同凡響昔日陳寅生創刻墨盒周樂園創畫煙壺靈秀所鍾後進者故莫能躋及于君刻牙義亦相同于君年屆花甲攻於斯者四十餘載刻字方寸間能容六千有奇行款整肅體格精嚴刻畫能於極纖密中層次分明章法古雅名畫師亦爲心折今乃爐火純青之候一筆一墨更屬精妙絕倫茲來瀋陽寓東北棉業公司內我邦博雅君子欲與結翰墨緣者或逕往參觀或函索潤格願勿交臂失之
介紹人　王樹枏　袁金鎧　姜思治　金梁　吳闓生　吳廷燮　孫其昌　陳文學　謝蔭昌　關定保　于省吾　金恩祺　孫佩蒼　楊明　祁彥黎　袁大啓　陳燕　劉尚淡　劉俊　李鳳　徐濟
住址大西邊門外十一緯路南市場口東北棉業公司　電話一一九五九

遼寧日本站(即茂林飯店北鄰)
清眞天方樓新張廣告
包辦全羊酒席　四季應時小賣
室內清潔幽雅　應酬格外週到
歡迎各界惠顧　榮碼特別減價
本飯莊借用志雲翔西號
中國電話一三八一號

久和隆綢莊
打倒虛僞廉價
剷除欺騙折扣
非常大減價二十一天
陰曆四月初八日起二十一天
中國電話二三〇九號
遼寧省城軍署街
本莊有非常減售價目表登載東三省民報上請各界注意之

最新發明華文打字機

裝璜精巧
運用靈便
購諸一架
陳列廳前生輝滿室
置諸案頭便利非常
非徒爲裝飾之品
試文明之利器也
一架能代三名書記
每分鐘打五十餘字
近來各官廳機關銀行會社商會學堂文人學士購用者紛至沓來如蒙光顧不勝歡迎之至
◎本公司現有專門打字員待聘如有需用此項人材者請向本公司接洽可也
◎說明書函索即寄

華文打字機製造公司啓

大連山縣通百五十五番地

代理店 文具公司

大連市西崗街九十番地

代理店 中和洋行

奉天富士町六番地

避免有害之纏擾

不易撲殺之蚊蟲。既刺人痛楚難受。又吮人之血。並遺留瘧疾黃熱症。紅疹及其他耗損精血之熱症之微生蟲。於人體內。而傳染種種疾病。故亟須除滅此可怖之惡蟲。務使淨盡。且除之不難。用

【飛力脫】殺蟲藥水。噴射室內。蚊卽絕跡。

【飛力脫】殺蟲藥水。能於數分鐘內。將屋中傳染疾病之蒼蠅。蚊蟲。臭蟲。跳蚤。蟑螂與螞蟻等。殺死。此藥水能深入微隙。凡蟲類藏匿與孳生之處。無所不到。而將蟲卵一掃而盡。

【飛力脫】殺蟲藥水。祇殺蟲。不害人。且不汚沾衣服用物。要知飛力脫與他殺蟲藥水。完全不同。因其殺蟲之力最大。且爲世界最大之殺蟲藥製造廠之著名出品。請卽購用。

【飛力脫】殺蟲藥水與噴射器。

美國殺蟲藥水公司
上海事務所
博物院路廿二號

(二)

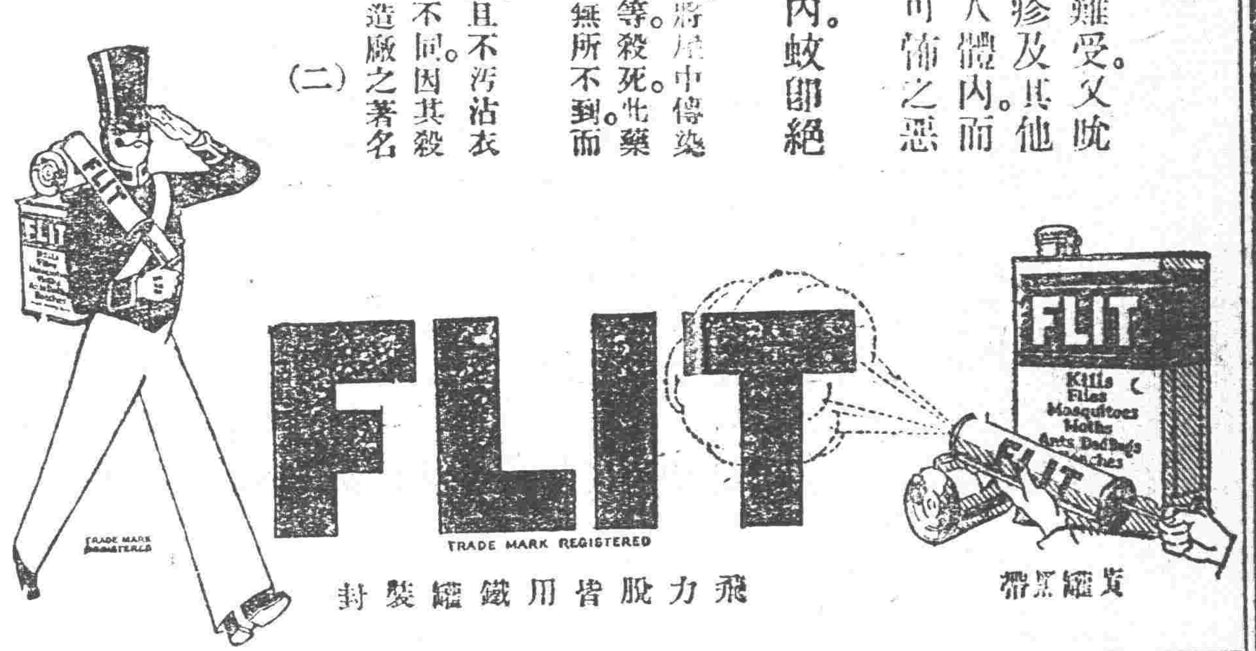

丙寅公司五金部廣告

本公司現由東西兩洋著名大工廠運到最新五金等貨茲將各種現貨名目分列於後

新到現貨特別減價

金庫　磅秤　旋床
洋鎬　鑽床　手鏇
平鐵　鉛絲　鐵筋
引手　臭油　刨床
方鋼　洋灰　瓦壠鐵

總公司遼寧小西關電車路道南
分公司吉林省城內翠花胡同

莫負光春

春光明媚好景當前倘疾病相尋不特辜負春光亦且過夏令因解衣磅礴不畏炎威者惟康强之體格方克當此是故先事預防須令臟腑潔淨肝胃調和使身體十分强健而後可清導丸即平肝開胃導滯潤腸之和平妙劑亦即春令不可不備之無上良方

江西南昌府元陽錢莊周敬元君來函云『鄙人常患胃腸不健食多積滯胸膈不舒更兼大便閉結肝火上升屢醫無効後服清導丸數劑諸病霍然精神舒暢誠保身之妙品濟世之良方也』

清導丸每一瓶六角每六瓶三元力郵在內遠東總發行上海江西路十號韋廉士醫生藥局各西藥房均有出售或直向本局函購郵票收用

蜂葡萄酒

美味滋養・品質本位

美酒禮讚
芳醇無比之美味
保健强壯之滋養
一杯一杯增進元氣健康

近藤利兵衛商店

4—51

廣 奉天萬芝藥店 告

復　茸　豆　止

補腎丸

咳嗽藥

此藥專治男子先天不足後天虧損少年破身太早房勞過度腎虛腎寒精冷如氷不能種子陽痿不興興而不久夢遺滑精腦髓空乏腰痛耳鳴精神短少自汗骨蒸以及婦女經脈不調赤白帶下下元虛冷久不孕育等症服此藥添精種子壯陽補腎大有奇功

每匣現大洋一元一打十元半打五元

專治男女老幼諸般咳嗽不論年深日久虛損勞傷咳嗽吐血痰中帶血傷力咳嗽肺虛痰喘睡臥不安飲食少進內傷外感肺經不清此藥善能止咳定喘養血清痰能補能和能清能散管保去根永不再犯立見功效

每付現大洋四角五付一元八角十付三元五角

此藥各埠均有代售外埠函購郵費自備

奉天大西關萬芝堂啓 天分號 設北市場

中國電話一千一百四十三號

本堂醫士朱子岐　於昨由程凞泰經理

馨遠靜極思動
二十四日由連來遼

棲息大連度消閒歲月之孫傳芳于本月廿四日突然來遼下車後即進謁張學良司令長官蓋孫氏擬利用懷來宣化等處之舊部約一萬餘人乘茲時局緊張與諸武裝軍閥相周旋至與張學良接洽之結果如何外間尚難探悉云

又訊前五省聯軍總司令現任東北墾殖委員會委員長孫傳芳滯居連濱久未來瀋突于蔣介石有任該氏爲平津警備總司令聲中于廿四日上午八時五十分由大連乘南滿車來遼說者謂孫氏舊部（段承澤李寶璋上官雲相等）現無統帥國府將起用孫氏統帥所部云

王理堂提辭

東北航務局長王理堂近以航運風潮發生後運商攻擊甚力商會尤多反感復以解決無期空氣不佳現已向張司令長官提出辭呈當局以該局長辦理航政頗著成績現已去電挽留云

美總領訪晤張司令長官

美國駐遼總領事於昨廿四日下午一時帶領隨員乘汽車赴城內東北邊防軍司令長官公署訪晤張學良司令長官接談二小時之久方始辭出而返

特區張主席亦將蒞遼
參與時局大會議

東北邊防張軍司令官前因關於出兵援蔣事宜曾迭次分召各省當局來遼以便參會茲者現因開會時期在即而特別區主席張景惠亦定於二十八九等日由哈搭車蒞遼以便參與時局大會議共同討論完善辦法云

出兵問題猶待審議

中原板蕩群雄角逐今日之東北確有可以左右全局之勢蔣介石于廿三日頒下討馮令後又向張學良來電催促積極出兵而張氏以客冬于保安會成立時曾有重大宣言絕對與民更始張作相萬福麟諸穩健分子亦以年來東省之瘡痍滿目奉票已慘落至五千七百元之新紀錄不願再蹈無辜細民于水火故經一度非正式之會議其結果僅遵府令遙爲聲援至正式出兵須待閻錫山之態度顯明東省各將領再度之審慎會商後始能確定云

省府籌備軍費消息
約計二百萬元之傳說

張學良軍司令官現因時局緊急故相繼派兵出發以資鞏固東北之防務惟因軍隊出發需用鉅款曾飭令省政府及財政廳分別籌備現款約計二百餘萬元作爲出發軍費以利軍事所聞如是姑特誌之以覘將來

東鐵問題方針

東鐵呂督辦對於華俄職權問題日內召開理事大會等情已誌本報茲者最高當局現指令該督辦根據以前奉俄會議解決東鐵一切懸案至以廬布收回東鐵關係中俄外交問題仍須由國府辦理云

豫難民又一批來遼

省政府准北平河南賑災會代表李時燦電稱現有河南難民一千餘名輪送出關就墾請各放行省政府即于廿四日飭綏中難民檢察處長馮廣民查照辦理矣

吉海路工程費全額

吉海鐵路現已全路竣工至其全工程費額數現經該路工程局造册呈報交通委員備案計原預算吉大洋一二百萬元嗣以工費所需預算頗感不敷之困難特呈准迭次增加迄末後結算工程費全額爲永大洋二千三百萬元云

懇賞查拿國家主義青年團

遼寧省政府以本月九日在省城街市上發見有中國國家主義青年團瀋陽部傳單甚多言詞傲慢多涉破裂曾經飭經省公安局查報並未得獲該部地址但既有傳單必有總部是以於昨二十四日又飭公安局飭屬詳查如某人探得確實地點從優賞勵云

何豐林
任長官公署高等軍事顧問

張學良司令長官以前任各軍政要人均各優予位置維□陸軍總長何豐林氏功勳久著於月之廿四日明令發表任命何豐林氏爲東北邊防軍司令長官公署最高等軍事顧問云

刻標語軍刀式
平戰時一律通用

國府飭軍官佐佩刀柄均刻標語已誌本報茲聞所定刀式刀柄殼及護手均銅製柄面上鑿以雲形內鑄不愛錢不怕死及愛國家愛百姓分置左右末端左右各鑿梅花二護手兩面均刻嘉禾不分等級平戰時一律通用云

六小校長將易人

省立第六小學校校長高龍濤任事數年未著成績教育廳長王毓桂爲勵行整頓女學起見故將高校長調任該校股長其遺席將物色女教育家代之日內即可正式發表云

王處長來遼

吉林全省公安管理處長兼清鄉總辦王之佑氏近因某項公務必須來遼向張司令長官有所陳述是以該處長於月之廿四日由吉搭吉長車赴長轉南滿列車來遼謁見當局陳述一切以俟公竣即行遄返云

化洋三千元 做三日夫婦
一日平均一千元

大西關電車道路東華成永鞋莊經理吳作良於日前經媒人說妥以現洋三千元娶某校畢業之女士黃蔭棠爲妻不料過門後僅閱三日該女士於昨廿四日逃逸無踪聞吳某已在地方法院呈控媒人云

印花罰欵亦改現

財政廳廳長張振鷟以所製新式印花均改現洋前已發領各縣先將舊印花按法價售盡然後出售新印花即以現洋爲本位商民購用新式印花若再偷漏一經查獲無論罰欵多寡概按現洋罰辦云

核定建築第一監獄案

遼寧高等法院檢察處前以第一監獄年久失修擬有建築計畫書呈請省委會准予核定當經主席提出于卅二次會議經衆決議圖樣交高紀毅彭志雲審核所需款項交張振鷟核議云

消防督察長不准增設

遼寧省營口商埠公安局之暫行組織條例修正案前經公安管理處長高紀毅提出于卅二次之省政府委員會于二十四日經衆決議除第九條擬增設消防督察長一項不准外餘均通過

新新武劇
汽車司機倚勢強橫 騎兵軍官飽以老拳 難爲警官解排

城內交涉署西新新瀛車行第二十四號瀛車廿四日晚九時半由王某開駛往小南關接客行至小南邊門東甕圈將拉客馬車車棚擠歪坐客爲一騎兵中尉李某下車與王某理論王某異常蠻橫不認過失且出口不遜李某怒極當飽以老拳王某亦反向之適警察趕到將雙方並瀛車馬車帶小南門外分所該分所長正訊辦間新新瀛車行接到司機電話由身着中山服者一人乘二十五號車到所下車後即到辦公室由警察搬一坐位伊即坐下蓋亦有勢力者也分所長排解司機王某仍復蠻橫後該所長以雙方均縣有勢力費煞心機始以雙方車均未壞打則雙方互爭手無分曲直各具結簽押完案軍官毆人固屬不當而以營業瀛車之司機對軍官猶復如此強橫其對老百姓不問可知矣

編輯拾遺

會議夏防

省城公安局長白子敬以夏防轉瞬即屆防務要緊爲治安計茲於月之廿四日乃集各公安分局長員會議夏防事項擇要錄下（一）各局佈夏防（二）繁盛之區添加長警守望（三）嚴查旅店（四）清查戶口等等云

勸設電話

瀋陽縣政府王家瑞以各鄉富民多有積蓄者每有因衛不週發生意外之事各公安駐所距離較遠多有不及當此交通日近電學發達之際應行按設電話便利莫及茲王縣長特派員赴各鄉勸誠

航業歸建設廳指導

省政府以航業之振興係屬建設之範圍應須歸建設廳隸屬以便指導是以昨廿三日令農礦廳凡本省一切航業悉行移歸建設廳直轄而資建設云

交行股東會
六月二十二日舉行

遼寧交通銀行行長陳瀚六現因清理行務發放利息起見特定於六月二十二日上午在上海香港路總行舉行開股東大會以便討論行務辦法現已分函通知各股東於開會前十日報到以便參與股東會議公決施行云

省府電催槍彈價欵

省政府前因各縣民爲設法杜防計特由各縣長爲警甲紛紛請領槍械子彈所備價欵不足者計有十餘縣迄未繳清若不設法殊不足以資清理之道故於月之廿四日通飭各縣迅速將拖欠槍彈價欵掃數解省以便轉還兵工廠云

請求保外

卸任西安縣長張仁安因欵項關係經省政府收押發交法院審辦已誌本報茲聞張縣長在監染病向省政府呈請保外醫治省府以案已送交法院于廿四日飭向法院呈請核辦云

學生失跡

大西關利生慶胡同住戶常某之子常連科年十四歲在省五小學讀書近因對於功課不能努力前進被常某呵責一次該生負氣出走於廿四日至晚未歸遍尋無着常某急爲焦躁現已派人四出查找云

委調查員

省政府翟文選主席茲以前委之北鎮盤山錦縣黑山等四縣調查員錫壽已辭職他就遺席關係訓政不可久虛昨二十三日特委任前省議員盛中山前往接充云

高總辦返洮

屯墾公署總辦高任紱爲報告屯墾各項事宜特行蒞遼面謁鄭督辦稟陳一切茲者諸事已辦竣洮安事務重要不可久離該總辦因文復於月之二十二日回洮安云

財政廳注重紙烟箱

財政廳廳長張振鷟近據上宗訓令謂據海關來電內稱紙烟木箱木係內貯紙烟而一般奸商每有設法漏稅借木箱而裝運化妝品若不注意被其偷漏務須通令各稅局凡有木箱嚴爲檢查等情張廳長當即據情通飭各屬稅捐征收局知照留心詳爲檢查云

納捐擁擠

市政公署管轄城關各屬房捐戲捐雜捐近因各捐戶遲延數月不納捐者十居八九一有納捐按月擬算須費時間以致各捐戶有等候數月不能繳納者遂即更變辦法由六月一日起無論積欠數月之捐均按照繳捐之月法價核收則一般捐戶得訊莫不於此月內將前欠捐欵爭先繳納故市政所上捐之處至朝至夕上捐者異常擁擠云

監貼印花

財政廳長張振鷟以英美煙公司現已承認捲煙出廠貼用印花於廿四日委任李奠唐赴英美煙公司常駐監貼印花以裕稅收云

限制遊行

省城公安局長白子敬以各商號每因紀念減價多有鼓樂遊行有礙交通以規定限制令各局遵照凡有遊行者須預先呈明路綫傳單式樣遊行人數以便彙核否則重不懲貸

槍斃匪首

前在黑山縣招聚大帮之匪首綽號大龍四處綁搶張長官調派丁喜春師長督兵痛剿已將匪首等拿獲七名押解來省交軍法處嚴爲懲辦該處當將匪首大龍原行查訊供認不諱遂於念四日午後一鐘將匪首綁赴刑場執行槍斃云

催造預算

遼寧財政廳長張恢耀以現在各縣十八年度地方收支預算迭通令編造在案惟十八年度地方預算亟待審核未便再任稽延乃于本月廿四日通令各縣縣長查照尅日送廳核辦勿延云

編師問題須暫緩行

據軍界要人談謂東北軍由旅編師問題現經東北當局與中央磋商妥協至其實行改編期現因檢閱尚未完竣並以時局之重大關係須暫緩實行又謂鎮守使制度現在仍須存在不取銷云

委派銀號會辦

東北邊防司令長官張學良現查東三省官銀號事務繁重原有督辦總辦之外例須添設會辦一員以資輔助現查有荊有岩者學識兼優特委爲該號會辦聞荊氏奉委後即行到號視事云

秘電處添委電員

東北邊防軍司令長官公署現因軍務繁多秘電處人員尚不敷用經當局查有馬永清者熟悉電務特委爲秘電員以資協助馬氏奉委於月廿四之日到處視事云

斷手斷足 落地氣絕

東北兵工砲廠內共有工人五百餘人於昨廿四日上午十一時有工人李廣臣因取物不慎衣服觸於機車上之皮帶內致連人被捲上輪軸兩手兩足立刻輾斷身軀立即隨下血肉模糊慘不忍睹隨地時即已氣絕斃命當即將止機將手足等拾歸一處交該家屬收領云

國防航空站

張漢卿軍司令長官對於航空計畫已具決心實行現聞爲以航空實行國防起見特將東北各省之航空國防站核定計南自遼寧之安東而北至吉林之延吉虎林黑龍江之璦琿漠河臚濱而止上各處均爲航空國防大站其他如臨江密山倭錫門溫河等處皆小站已飭航空處籌備在各站修築降落場

又訊吉省邊境國防航空場茲經當局規定爲密山延吉同江東寧四縣分期修建第一期密山延吉兩縣第二期同江東寧均定於本年十月前後一律修成以備國防飛機降落云

又訊張軍司令長官現爲貫澈航空計畫起見特指定鐵道西金家窪子一片坟地爲省垣飛機降落場現悉航空處奉命後即通告各坟主限於五月節前悉行將所有坟移竣各坟主現正在移動中云

屯署改期遷移

興安區屯墾公署定於月之廿七日由遼遷往洮安縣一節曾見前刊茲悉該署高任紱總辦以某種關係特行改期於六月四日全部遷移屆期高總辦仍須回遼一行云

縣財政局分等續訊

各縣財政局擬定劃分三等已誌本報茲聞已經劃定瀋陽鐵嶺遼陽等十三局爲一等局西安懷德通遼遼源等廿局爲二等局安圖撫源金川臨江等廿五局爲三等局云

各路檢查客商

邊防軍司令長官公署據東邊鎮守使于芷山稟陳時局吃緊現有馮之黨派來遼多人分散各縣勾串胡匪暗來省城預備起事圖謀不軌前在山城鎮街查獲廿餘名訊明詳情即時正法故在山城登車來省之客商在車站外嚴爲檢察恐各屬火車亦屬同情遂通令各鐵路管理局於乘車之客商務須留心檢查以防未然云

可愛可親爲國光　（七）
徵集嬰兒相片披露

（上圖）康平縣城內劉慶雲之長子建偉（八歲）次子建勛（五歲）三子奉有（三歲）四子安有（四個月）

（次圖）旅順口劉瑩村之長子英明（四歲）次子英泰（七個月）

（次圖）新民縣徐丹亭之長子大麟（五歲）次子二麟（三歲）

（下圖）洮南敬五醫院趙敬五之長子醒東（二年三個月）長女鳳亭（十個月）

瀋海路改點加車

頃據交通界確息謂該路現以客貨增多原有車次車輛均不敷用故除先由他路商租車輛機車外現已規定自六月一日重行改點計共加客貨列車廿二次云

財政局長考試期

省政府將各縣財政局組織辦法制定呈由東北政務委員會核準公布已誌本報茲聞省政府擬定於七月十日在財政廳舉行局長試驗各縣初選須在五日以前辦理選舉三人送省試驗日內即公布辦理以重新政云

牛訓練監回防

東北邊防軍司令長官張漢卿以準備軍事特電召東北陸軍輜重訓練監牛元峯來瀋諮詢軍隊進出平津關于輜重兵計畫事項業已公畢奉司令長官諭于廿四日早乘北寧路車回打虎山防地云

洮遼鎮守使來遼

洮遼鎮守使兼蒙邊警備司令張仙濤前曾來電於邊署准於念四日來遼已誌前報該鎮使以大元帥與吳故督週年之祭均已屆期不能再爲遲延遂於念五日早九鐘由洮南轉乘北寧車抵遼晉謁張長官先將防務稟陳詳情

批示

◎東北邊防軍司令長官公署（廿四日）

▲丁永林呈爲請領伊子丁瑞廷陣亡郵金由　批仰即來署以憑換領郵金執照

▲王郭氏呈爲請領伊夫王懷信陣亡郵金由　批仰即來署找妥商保以憑發郵金執照

◎省政府（二十四日）

▲陳勃然呈爲案經確定延不執行懇飭速結以免訟累由　批仰該廳併案查明

◎全省公安管理處（廿四日）

▲關春堂呈爲懇請錄用俾展所學由　批本處及各公安局人浮於事無法位置礙難照准

陝西近狀

北平訊云。西安來客談陝西最近狀況云。自大部隊伍回陝後。市面驟起恐慌。西北銀行鈔票。每元落至五角。表面仍當一元。富秦錢局錢票。每元由九十千突漲至七百餘千。麵粉每袋重卅八九斤者由七元至十元。米麥各價。可想而知。各師旅回陝後。分駐渭北各縣。每日伙食。由財政廳撥洋六百元或七百元。就地購糧。着各縣長局長代辦。紛紛向省請示辦法。開回部隊。亦有兵士帶運麵袋者。但爲數不多。西安所辦之五個粥廠。每日吃粥者。老弱婦女一萬四五千人。工賑壯丁一萬人。各縣赴省災民收容所者。老度婦女七八千人。均因食糧不繼而停辦。運至陝州鄭州之糧。因車皮不敷用。不能回陝而起霉。守糧者終日倒曬。徐州浦口南京下關等地。無車起運之糧更多。麥田得種者。不及往年十分之一。且因春季三月缺雨之故。完全無望。現望種秋。雨水猶缺。前月初及廿四日。雖落雨二次。但均不及一犁深。仍不能下種也。

鐵道部設計會決議案

南京訊云。鐵道部設計委會十一次會議。林逸主席。（甲）討論（一）建築國道籌欵計畫大綱審查案。決議修正通過。（二）國道運輸計劃大綱審查案。議決修正通過。（三）國道暫行條例審查案。議決通過（四）國道單行條例審查案。議決通過。（五）國道暫行條例施行細則審查案。議決修正通過。（乙）臨時動議。（一）察哈爾委員石以驥提議。議加修平綏支線。及常長赤綏線。議決照案加修。並於京蒙線內張家口澇江一段。爲張澇支線。（二）河北委員雷斌提議。河北省內國道。由北平至天津一段。由古北口至北平一段。年久失修。應將該兩段修理。經費一併列入預算。議決通過。（三）江西委員胡嘉詔代表王永被提議。土地徵收法內。以不給價爲原則一條應改爲不給現金爲原則。議決通過

湘省清鄉剿匪

南京訊云。湘省清鄉剿匪計畫。分治標治本兩種。（甲）治標辦法。第一期自五月灰（十日）日起。至九月灰日止。爲清匪時期。第二期自九月灰日起至十一月灰日止。爲考成時期。在此六個月期內。使用兵力。分途清剿。（乙）治本辦法。（一）發印宣傳品。並督飭各縣宣傳人員廣爲宣傳。使民衆明瞭善惡及本黨主義。（二）按期自革自新辦法。（三）設密探及引線。（四）多設告密匭。使人民隨時告密。（五）整頓地方團警。以備人民自衛。（六）清查戶口。實行連環保結等辦法。

何鍵安民佈告

長沙訊云。何鍵佈告桂林民衆略云。奉令討逆。紀律嚴明。不准强駐民房。强拉夫役。及妨碍經商。勒奪稅欵。騷擾鄉村。如違。按軍法處辦。商民須各安生業。毋得自相驚擾。此示出後。桂林民心大安討逆軍總預備隊攻(二八)抵全州。準備開赴桂林。

行市　二十五日

各地金融市

	價	
倫敦銀塊	二四片	一六分一三
紐約銀塊	五三仙	八分五
美國棉花	二十五錢（跌）	
上海東匯　賣	七五兩	一六分五
上海東匯　買	七五兩	一六分三
上海美匯　賣	五九弗	八分一
上海美匯　買	五九弗	四分一
上海英匯　賣	…先片…	分
上海英匯　買	…先片…	分
上海標金　午前開行	三六八兩七	
又下市	三六七兩七	
午後開行	…兩	
大連匯申	七二兩九〇	
大連匯煙台	七二兩三〇	
營口匯上海	三三二〇兩〇〇	
爐銀對奉票現行	一三四五元〇〇	
金票對爐銀現行	二兩四二八	
鈔票對爐銀現行	二兩三一五	

奉天取引所
●金票對奉票（六月十四日卯）

	午前	午後
開行	五五八五、〇〇	五七二五、〇〇
下市	五五八〇、〇〇	五八二〇、〇〇
大價	五七〇〇、〇〇	五八七〇、〇〇
小價	五五七五、〇〇	五七二〇、〇〇
妥數	五八〇萬	三六〇萬
現行	五六七〇、〇〇	五八三〇、〇〇

大連取引所
●鈔票對金票

	午前	午後
近卯開	九五四、五〇	九六七、〇〇
又下市	九五六、〇〇	……
遠卯開	九五四、五〇	……
又下市	九五六、〇〇	九五七、五〇
妥數	一六八萬二千	……
現行	九五三、五〇	九五六、五〇

●大豆（鈔票、百斤妥市）

	午前（開行）	午後（開行）
現帶袋	六、五〇	六、四七
不帶袋	……	……
五月底	六、四五	六、三六
六月底	六、三九	……
七月底	六、三五	六、三三
八月底	六、三四	六、三三
九月底	六、三四	六、三三

●豆餅（鈔票、一板妥市）

	午前（開行）	午後（開行）
現行	二、一七〇	二、一四五
六月半	二、一八〇	二、一五〇
七月半	二、一一〇	二、〇九五
八月半	二、〇八〇	……
九月半	……	……
十月半	……	……

●豆油（鈔票、一箱妥市）

	午前（開行）	午後（開行）
現行	一六、一五	……
六月半	一六、三五	……
十月半	……	……

●高粱（鈔票、百斤妥市）

	午前（開行）	午後（開行）
現行	三、四四	三、四四
五月底	三、四〇	三、四九
六月底	三、四六	三、五三
七月底	三、五〇	[illegible]
八月底	三、五三	三、五六
九月底	三、五六	三、五七

開原取引所
●金票對奉票

	午前	午後
近卯開	五五八〇、〇〇	五八〇〇、〇〇
又下市	五六七五、〇〇	……
遠卯開	五六〇〇、〇〇	……
又下市	五六七五、〇〇	……
妥數	一一九萬九千	……
現行	五五〇〇、〇〇	五八〇〇、〇〇

●鈔票對奉票

	午前	午後
近卯開	……	……
又下市	……	……
遠卯開	……	……
又下市	……	……
妥數	……	……
現行	……	……

●大豆（奉票、壹斗妥市）

	午前（開行）	午後（開行）
六月半	一九、五〇	九三、〇〇
七月半	……	……
八月半	……	……

●高粱（同上）

	午前（開行）	午後（開行）
六月半	……	……
七月半	……	……

公主嶺取引所
●大豆（奉票、一斗妥市）

	午前（開行）	午後（開行）
六月半	一〇五、五〇	一一二、六〇
七月半	……	……
八月半	……	……

●高粱（同上）

	午前（開行）	午後（開行）
六月半	……	……
七月半	……	……
八月半	……	……

長春取引所
●大豆（鈔票、壹石妥市）

	午前（開行）	午後（開行）
六月半	……	……
七月半	……	……
八月半	……	……

●高糧（同上）

	午前（開行）	午後（開行）
六月半	……	……
七月半	……	……
八月半	……	……

●金票對官帖

	午前（開行）	午後（開行）
六月半	八、七六	八、八〇
七月半	九、〇〇	……
八月半	九、〇五	九、一〇

哈爾濱交易所
●大豆（哈大洋、壹甫特妥市）

	午前（開行）	午後（開行）
六月半	一、六八五	……
七月半	一、七〇五	一、七〇〇〇
八月半	……	……

●小麥（同上）

	午前（開行）	午後（開行）
六月半	一、九二〇〇	一、九一七五
七月半	一、九二〇〇	一、九二〇〇
八月半	……	……

●哈大洋對金票

大阪期綿綫行（金票、壹梱妥市）

	午前（開行）	午後（開行）
五月底	三三七、一〇	三三六、一〇
六月底	三三五、八〇	三三五、〇〇
七月底	三三四、八〇	三三三、九〇
八月底	三三三、三〇	三三三、〇〇
九月底	三三〇、六〇	三二九、四〇
十月底	三二八、一〇	三二七、四〇
十一月底	三二七、一〇	三二六、五〇

大阪綿布綫現行（金票、壹疋妥市）

龍C（布）	八、三五
軍人（布）	八、九〇
雙童（布）	五、八〇
白羊（布）	二、六〇
鷄鳥（布）	八、三〇
扇面（綫）（三百斤妥市）	三二七、〇〇
福助（綫）	三三〇、〇〇

瀋陽糧行市（現洋妥市）

大豆	一、七二	稻子	一、一五
豆餅	二、〇〇	大麥	一、六〇
豆油	小洋九〇、〇	小麥	二、〇〇
白小豆	二、〇〇	高粱	一、三〇
紅小豆	二、〇〇	包米	一、〇五
花小豆	二、〇〇	精米	二、四〇
吉豆	二、二〇	元米	一、六〇
合豆	一、四〇	小米	二、三〇
青豆	二、二〇	江米	三、三〇
麻豆	一、八〇	勝米	二、〇〇
碗豆	一、九〇	稻米	三、一〇
精子	一、一〇	糜米	……
谷子	一、〇〇	林米	一、四〇
麸子	……	芝麻	三、〇〇
糜子	〇、七〇		

瀋陽金銀行

小銀元每元換小洋票	四九、〇〇
現大洋每元換小洋票	五四、四〇
天津中交票換小洋	三九、八〇
哈爾濱現洋票換小洋	五四、四〇
金票每元換小洋票	五七、八〇
鈔票換每元小洋票	五三、一〇

吉海鐵路工程局廣告 第九號
吉海鐵路……第一期股息通告……爲股息發放第一期股息之期請各股……
門樂程光瑞曾充東北陸軍前二十三師三團三營營長因剿匪陣亡
本報……事

[illegible]面則換[illegible]故欵[illegible]今玆較軌飛馳往來何其迅速各界倘發揮意興來此遊覽本路則極力贊同乘車減價經訂於六月二日起至九日止即茲擬四月二十五日起至五月二日止發售遊覽北山減價五成往返乘車證八日以[illegible]歡迎而助遊興倚希欣然蒞止勿失機會爲荷特此廣告

[illegible]第一期股息[illegible]
查本路第一期股息由交欵日起至十七年十二月底止每股按年利六厘計算應得利息若干除由本路算明造册委託東三省官銀號代爲核發外茲擬由本年五月一日至十[illegible]東携帶股票及名章速赴就近東三省官銀號領收股息幸毋延悞倘逾期不領即將該項息欵收歸本路以示限制特通此告

聞 [illegible]知悉特此奉聞 長春公安局南胡同 劉金亭啓

閲報諸君鑒本日本報發行二張半如有漏請向報差索要爲荷

▲吉 林▼

榮廳長辭職未允
省府委員兼財政廳長榮厚前後在任五載整理財政不遺餘力開源節流成績卓著最近突萌倦勤之意向主席面請長假除簽未准繼請短假知僞擬回北平處理私務以未邀允主席之意財長一職決不更動對榮殷殷慰留榮已打消辭意云

貨物輸出入狀況
(甲)輸出狀況 (一)吉長鐵路吉林站向南滿綫輸出貨物之數量計大豆一五五三公噸麥子四七八公噸豆餅二一七八公噸木炭一五公噸小豆一四九公噸染料一〇公噸麻二三公噸製香原料之樹皮一三公噸稻子一五七公噸獸一〇四公噸藥材一一公噸洋火二八公噸農具二五一公噸黃烟二二公噸其他雜貨五八四公噸(二)吉林站向吉敦路綫輸出物之量數計麵粉二五八公噸白糖二五公噸豆餅一三公噸酒類三九公噸小米三九公噸綿布三四公噸菜品二一公噸煤油六公噸捲烟二三公噸高粱四五公噸其他雜貨四公噸(三)吉敦路向南滿綫輸出貨物計大豆九八公噸煤一六公噸其他土產雜貨三八公噸
(乙)輸入狀況 (一)吉長路吉林站輸入之貨物計順煤二四三四公噸營城子煤一九六九公噸唐山灰八〇七公噸(以下各項皆公噸數)麵粉一四九六大鐵器九〇小麥四一九高粱一一九砂糖一二〇小米一五六洋紙一五一六捲烟五八馬草九四鹹魚六〇菜品一六〇葦蓆二六其他雜貨九九六(二)由吉敦綫輸入品大豆六〇稻子二〇煤二七八樹皮及其他雜貨二八三
(三)由南滿綫輸入吉林轉發吉敦綫之貨物捲烟三麵粉二九六酒八綿布一二塩三一小米二三六雜糧類六其他貨物一〇此外尚有吉長路吉林站輸出之木材數量計原木二一三車製成木材八七車道方一〇三車棺材二三車松頂木七車軸木八車軸木材一〇車木柴二二車吉敦路向南滿綫輸出之木材計原木七四九車道方二八〇車其他木材五〇車▲

廠長易人
吉垣西關旗務工廠廠長龔文鐸到差未久辦理廠務頗爲不佳于昨經省府旗蒙科撤差遺席另委王與五接充以資整頓云

▲黑龍江▼

鄧檢察拘懲贓官
龍江縣地方法院首席檢察官鄧延詩以江省政治腐敗官吏違法皆因大法不立檢察失職所致現當訓政時期滌瑕蕩污尊崇法治如果對於贓官污吏案件悉心研究無枉無縱扶植民權剷除淫威固爲民衆所欣幸無已者也近聞綏化縣長周揚峻勒罰周仁韓福等四十餘戶賍欵大洋九千餘元被省政府查明撤懲乃情虛畏罪潛逃七月之久近突來省匿居東街崔家竟被該檢察官偵知派幹警多名前往抓獲帶案訊究云
又訊大賚縣長徐國順擅斃良民草菅人命並吞沒陶姓家產蹂躪人權等違法舉動不一而足業經被害人呈控遼防副司令官公署軍法處訊實交該檢察官依法檢舉提起公訴據查預審結果所控非虛妥具意見書送請院長公開審判以振紀綱云

▲營 口▼

奉安期停止娛樂
總理奉安期由國府奉安委員會議決全國須一律於五月廿五日至六月一日齊下半旗并停止娛樂居宰七日以誌哀悼等情早經省府令飭知照茲已奉安故期屆特於昨由市政籌備處商埠公安局縣政府教育局分別傳各商號游藝場戲園及四鄉村民知照至各學校除舉行追悼儀式外全校學生須一律左臂纏紗三日云

日砲兵聯隊來營
駐海城日本守備隊野砲第廿二聯隊官佐士兵二百卅餘名爲考察營口附近之戰蹟擬於月之廿六日及六月九日分別來營昨已電知營口日官紳着爲籌備一切云

縣督學直隸教局
縣教育公所改組教育局已於前日正式成立等情已誌昨報茲聞該局改組後除將內部增設各股外并將督學員(即縣視學)直接隸屬於該局而從前各校對教所之公函亦須一律改爲呈文以重組織而資遵守昨已由該局分飭各學校一體知照云

舉行市民射擊會
僑營日本在鄉軍人分會爲注重在鄉軍人之射擊技術例於春秋兩季舉行實彈射擊以資演練頃已屆春季實彈射擊之期特由該會定於六月二日在牛家屯靶場舉行僑營市民射擊會想屆時必有一番盛況云

公安局制服規定
國勢肇新百廢俱舉所有一切事務莫不重行改組當局爲刷新內政特將警察制服重新更訂計一律穿著中山裝警察無肩章帽徽爲一公字分所長帽端綴一金線局員二金線分局長三金線局長四金線云

四月份入港船數
自遼河開通後商務日繁桅檣雲集而出入口之輪船亦日見增多茲據調查本年四月間入港輪船計一百十一隻計中國六十九隻日本廿七隻英國十隻挪威三隻德國一隻荷蘭一隻云

稅捐局赶造議案
稅捐局長高宗山奉財政廳令謂爲整頓稅收興革利弊俾資釐訂稅制計特定於六月五日假省財政廳開全省稅捐會議仰該局長屆期來會以便共策進行至所有關於稅務上之建議案則須於六月一日前送廳彙纂高局長奉令後當即赶辦提出議案預備辯論呈省云

洪監督面陳罷市
山海關監督洪敬民以秦皇島商民因該地有津海山海二常關局同時徵稅以致担負過重於十九日一律罷市以示反抗事關重要除派員前往詳查并令該處滿局長據情報覆外特於前日赴省面謁張司令長官纏陳經過并請示機宜俾早日解決以免商民蒙受重大損失云

離婚解決
本埠青堆子住戶王福三與呂元匠隱報年歲串同騙婚於吉期之先一日被新娘子察覺以王福三臭口黃牙不甘以玉膚冰肌作此老朽當委託馬毓年律師代爲出庭請予離異以還自由之身等情已誌本報茲聞此案自經法院審訊後以王某呂某等合謀騙婚固罪有應得但魏國貴之女清白之身未污不若兩斷葛藤另行擇配當令兩造龍訴和息旋經魯仲連出爲調停着坤宅將財禮退還乾宅將坤方之粧奩送回至王某搭棚設席點綴青廬之化費則由雙方担負了事昨已兩方首肯斷絕關係突經此一番風波魏女得保其無瑕固不難另嫁得意郎最難堪者王福三芳澤未親香澤遽醒眞所謂羊肉未吃成反惹一身羶矣

▲遼 陽▼

飭查禁帝國主義
縣政府奉國府令謂奉國府令以近有不逞之徒糾組帝國主義反對革命到處宣傳煽惑人心令即嚴行查禁云

令查禁私發紙幣
縣政府奉省令謂現因維持金融計查各縣商民往往有私自發行紙幣任意行使紊亂金融者特令各縣政府遵照考查取締藉維金融云

民廳令掩埋浮厝
縣府奉民廳令以各縣內地多有力甕積骨寺院甚多當此夏日與衛生大有妨礙前曾令從速遷移在案恐有玩忽不遵故特申令各縣凡城鄉有浮厝棺木者令即迅速掩埋云云

訂婚書須貼印花
遼三縣府奉財廳令訂定婚書每份貼双喜印花四角並規定其訂婚不領婚書者令其補領並處以婚書價格三倍以上五倍以下之罰金令仰各縣隨時查察推銷云

▲鞍 山▼

青年受辱
東街王姓門首昨有一青年任意便溺適王姓少婦出門遇見當將該青年大加辱罵只得自認倒霉而去云

茶園起色
本驛鐵道西振東茶園主王鳳書因入春以來營業不佳損失甚鉅日前特由外埠邀來坤伶花艷茹花艷芳等登台奏技各界往觀者樓池座滿擁擠不堪每日賣票資約近千元之譜云

▲大 連▼

民署長視察魚場
大連民政署長田中千吉氏爲視察普蘭店一帶黃花魚場及各種設施事項特乘二十二日午前十一時出發北行列車偕同吉野地方課長前往實地檢視預定二十四日下午歸連云▲大

瀛車傷人
市內逢坂町八十五番地東野飯店日人東鄉廿四年歲於廿二日下午五時在信濃町市場買物自西門出欲乘向春日町之電車適有浪速町瀛車行之瀛車由伏見臺方面開來雙方躲避不及自動車竟將東鄉撞倒人事不知當送三河町近藤病院醫治但因頭部傷勢過重於廿三日早三時餘即行斃命該瀛車司機手日人笹生逸茂年廿八歲經警署以業務過失致死罪拘押審訊云▲

撞沉帆船
有山東長山島帆船載量四十石經船夫李炳長李信安李金桂三人滿載鮮魚來連販賣於廿二日早晨開船行至老虎灘海面竟被由天津開來之大阪商船盛京丸撞翻幸將船夫救起至船中載有大洋七百圓及大米若干均沉海中三船夫頭部手部皆負重傷目下被水上署加以保護爲之醫治云▲

▲鳳 城▼

學生旅行
安東道立中學學生二百餘名於日昨由該校教師李毓馥等率領來鳳下榻於魁雲樓今日(廿日)往鳳凰山游覽衣冠整潔步伐整齊下午三時遂乘安奉車回安去矣

賽球誌聞
安東道立中學學生藉來鳳旅行之便曾與本邑縣立公學校學生比賽球術聞足球爲乙與乙之比隊球二與乙之比公學敗藍球十七與四之比公學敗觀者甚衆頗極一時之盛云

爭嗣續誌
城南乙區大甸子康某因爭嗣涉訟乙節已詳前報茲由本縣分庭判決康會章敗訴由伊叔父子之過繼惟康會章不服該庭之判斷已提起上訴云

▲鐵 嶺▼

公安處頒發禁令
頃聞公安局奉公安管理處令查各警官積弊已深從急治標之義特發禁令一崇儉二戒貪三除強暴四保威嚴五整容裝六守信云云

教界恭送楊局長
本邑教育界現因楊局長行將去任故於昨廿二日假龍首山開會送行云

▲孫家台▼

巡捕慘斃
驛北滿井車站日警派出所上月由大連警務課派來之任巡捕對於地方一切事宜頗稱盡職不意日昨(十八日)夜間不悉緣何竟被人槍擊數處立即斃命及日警派出所知曉通知本驛日警務署派人嚴拿兇犯於日昨(廿日)已經殯葬一般中日巡捕及市內商民護送者頗不乏人云

金鈔又漲
月初以來錢法稍有平穩之象乃日昨(廿二)錢商又得某種消息你抓我買竟由四千八九百元暴漲至五千五百多元尚無底止之勢云

預防瘋犬
本驛地方事務所長因刻下即屆炎熱市內中日商民等所蓄之犬恐有染瘋病而傷及人起見故通告於華商公會而撤單佈告市內商民等一體知照皆須各領自畜之犬來所施種注射藥針聞已於日昨(廿一日)於消防隊院內實行注射云

運動先聲
本驛日僑每年夏季必開一次運動大會今又屆期日昨(二十三日)地方事務所長飭令工人藉東公園之廣場周圍搭一布棚棚內畫各種運動場線市內士農工商各界日人選手刻正籌備運動事宜定於本月卅日舉行運動大會云

▲開 原▼

軋傷老婦
邑內南街日昨(廿一日)有賀姓洋車一輛車夫不慎將梁姓老媼腳脖軋傷警察將車阻住令將老媼送家延醫療治後將車夫送公安局該媼有性命之虞尚難逆料俟老媼傷痕全愈車夫方能保釋云開二

瞽者辦會
城內三皇廟於月之十五日爲瞽者辦會吉期全境瞽者均行來會繳納會金方准採算命營業否則加以限制故是日到會者已達一百六七十人於上午十一句鐘齊集三皇廟作樂開會正午會官拈香叩拜畢回屬會官會長等名目繁多如有違法者即行懲罰是日會場異常熱鬧云

▲四平街▼

命案迭出
本驛大通旅館前廿日有旅客張某不知因何自將咽喉割斷而死經該旅館報告日警署檢驗以四元大洋購棺掩埋義地及廿一日午後一時道東南市場三等娼窰有一遊客不知何故亦自死於娼窰經窰主報告公安局正遇梨樹縣周檢查官由三江口檢驗命案回縣經過本街桓公安局長以電話報告縣政府回示即令周檢驗官就地驗埋矣

廟會演戲
本街去年秋季經四洮路局馬龍潭督辦提倡捐欵修築關帝廟後殿娘娘廟定於舊歷四月十八日舉辦香火大會並演野台大戲五天昨廿二日經該廟會首及驛內商董善堂公所衆承辦等聯名向各機關呈送請帖屆時駕臨會場以襄盛會云

商號失火
本驛三道街商號永合盛於昨廿一日午後十時由櫃房起火延及煤油線蔴火光四射公安局恒局長率警鳴笛保護附近多人担水撲救滿鐵消防隊亦乘瀛車架設水龍赶到因附近無井經滿鐵四洮兩消防隊中日人員將兩面火道打斷未致延燒該永合盛貨物及前後平房六間全行燒毀聞該號貨物已在某保險公司保有火險尚可有利無損云

▲昌圖 金家屯▼

偷衣挨打
本街商號天增利門前近有王某擺攤床專售各種新奇物品昨來年約逾花信之少婦懷抱三兩歲小孩按物詢價似有買意及翻閱久之竟袖匿一新式小孩花袍走被王某攔回由該婦袖中將賍物奪出劈面去掌打得該婦兩頰紅漲忍痛含辱云

▲通 遼▼

局長易委
通邑稅捐局長倪某蒞職月餘調充第一典獄長遺席經財政廳長張振鷺易委唐魁斌接充聞唐氏爲徵收熟手業已到局視事云

演戲籌神
本邑因西河張水公許歷年春秋兩季在葛根倉西遂野台唱戲今歲入春以來雨水調和農事無誤婁學熙縣長特飭商會仍照歷年習慣邀安南北兩茶園坤名角色於夏歷四月十三日開演商農各界虔誠參拜龍王以答神庥云

▲岫 巖▼

撤消分所
本邑城東小木古峪城北魏家屯城南哨子河城西蜜蜂嶺等四處稅捐分所原爲春冬期間徵收繭綢各稅而設現在春去夏來農產物早已銷盡雖有稅所無所事事故總局關與五局長遵令由五月一日起將四處稅分所陸續撤消矣

▲西 安▼

局隊長注重夏防
西安縣境第二區遼河源鎭警察分局長李香閣公安步隊分隊長鄭玉臣以該鎭爲西安與東豐接壤之要隘每至青紗障起恒有胡匪出沒之虞爲預事先防計除查禁煙賭外並組織搜查隊對於各村不良之住戶以及地痞游民大加搜查以資肅清地面藉保閭閻之安謐云

師中校辦體育會
西安縣立師範講習科及初級中學校校長張毅然以該校同仁與學生之同意組織校友會定於本月廿四日成立並於是日起舉行全校(附初小級在內)體育會藉資慶祝該會成立而重學生之體育近日除各級學生於課餘時籌備一切會務事項外並經張校長函知各界俾屆時前往參觀云

增加軍草打捆費
西安縣政府准遼寧東北陸軍糧秣廠來函內開前者該廠在各縣購買軍草如往省垣轉運時須打成六十斤重之大捆前曾規定打捆費每千斤爲奉小洋二元近來錢毛物貴此項打捆費亦應增加此後如有打捆時每千斤打捆費增爲小洋廿元等因齊縣長除令公安局分知各民戶外並出示佈告俾衆周知云

令查禁假神施藥
西安縣政府奉遼寧民政廳訓令奉國民政府衛生部令開查各縣廟宇恒有發生假神之名義或以討籤求方或以亂仙施藥與人民療治疾病等事此種假神名迷惑愚氓理宜查禁以重人民之生命等因齊興華縣長奉令後特將斯義撰擬佈告俾衆週知並令公安局遵令查禁云

煤公司招募工人
西安煤礦公司自白子惠總辦接事以來對於採賣煤質與擴充營業等事項積極進行茲查該礦區內第一坑所產煤質甚佳當經採礦科長胡海星與總務科長金作武合議欲用大揭蓋之採掘法採取煤質以期出煤迅速刻經第一坑把頭陳寶山招募此項工人用大揭蓋法採取煤質不日即將實行工作云

▲綏 中▼

教界運動會誌聞
本縣孫縣長暨教育楊局長日前籌備招開第一屆學生體育聯合會定於月廿五日起在縣城東門外舉行茲於本日(廿四)已將體育場建設完竣向各界分送入場劵准於明日開幕各學校已將選手練習完備除縣城男女師中高小各校外如前所前衛等鎭縣立男女校暨萬寶山牛心屯等處鄉校均於本日集合縣城備以明日入場競賽云

▲北 鎭▼

縣政府召開會議
本邑縣政府李縣長蒞北接事以來對於應興應革事宜無不竭力施行茲於廿一號午後二鐘召集商農各會長及公安局路局長等開會討論地方各項花費及軍用物品車輛等等應出之欵並夏季防務衛生各事均應注意討論三小時之久始行散會云

路局長公畢遄返
本邑公安局路局長前奉遼寧警務處令赴遼會議現已會議完畢於廿二號由省返北照常視事云

▲黑山縣▼

領到迫擊砲兩尊
本邑公安局局長張麟符因省令於月之廿四日領到迫擊砲兩尊砲彈百枚將來如有胡匪擾亂治安該局長必攜砲隨時痛剿云

▲錦 縣▼

馮局長公畢歸來
錦邑公安局局長馮星五奉令赴省參與全省公安會議等情已誌前報茲聞公安會議于廿一日畢嘉馮局長于廿二日晚車返錦現已到局視事並將議決各案件招集會議令行各分局實力遵辦云

設立交通分行訊
遼寧交通銀行以錦縣地處北寧與北票兩鐵路要衝交通發達商業繁興殊有設立分行之必要特委史葉叔滋錦組織分行爲作匯津京滬漢及其他各大商埠銀欵事業用以維持紙幣之價格而便商民現已開辦矣

▲松山鎭▼

破獲匪案
鎭東雙陽甸警察六區分局長高永遠係由股員調升蒞任將及一月竟破獲命盜案多起茲將各案分誌於下計查該管二分所界內房身屯住戶王儒與巨匪金鳳山隱藏槍彈事於月九日派局員王恒勳帶隊將王儒抓獲搜出手槍一枝子彈三十一粒並將久爲匪犯王青李獲惟巨匪金鳳山在逃旋又查知二分所界內遲家窰西部中途溝內發現死尸一具詢悉係賣燒餅之佟洛榮被匪扎死該局長訪得房身田三頭形迹疑可疑於月十六日擄賣燒餅小販胡洛化報告前曾在途中遇田三頭手拏小鐵鍁奔來情近路劫突來大車一輛神散始獲俾死該分局長當飭分所長高鳳鸛將田三頭拏獲訊供同伙王洪成胡小三等三人扎死佟洛榮刦得奉票百卅元燒餅等物勻分即將王洪成胡小三拏獲供爲匪不諱田三頭復又供認舊歷正月初六日伙同左有風何福胡滿發在小葉堡東嶺崗用石頭打死田洛振劫得奉票八十餘勻分旋將左有風何福胡滿發拏獲供認同伙打劫不諱又供正月十六日伙同王青三德子在房身屯後山坡用石頭打死戴姓男女二人用糞扒子打死蘇大散架子劫得雞一名得財均分二月十五同王洪成子皮馬掛均分供畢該分局長備文並將一千匪犯解送公安局嚴訊云

慘遭壓斃
地方檢察處處長何陸權帶同檢驗吏等於月之十二日在鎭北山坡檢驗已埋二日之五歲小孩屍身結果確係因傷壓斃驗畢復埋在此案係錦縣西關新街仲洛錫之孫現年五歲於月之廿日在街中玩耍誤被張家車輛之車棚壓死死後當日掩埋後經警察查知報告檢察處重行檢驗云

邀到坤伶
錦縣西關聚順茶園執事趙宇峯日昨由津邀來著名坤伶金碧雲工青衣花旦於廿四日登台獻技所演之大劈棺南北合等劇唱作俱佳頗受各界所歡迎是日該園觀劇者大有擁擠之勢云

▲新民縣▼

新委局長
本邑教育局奉到遼寧教育廳令委王象辰爲新民縣教育局局長該局長遵於月之十七日蒞新視事云

當商被窃
本邑西街福盛當於廿日夜被樑上君子由門洞挖入窃去所當金銀首飾衣服爲數頗鉅及經知覺業已天曉當報公安局緝賊該商現已關閉窃案能否破獲尚未可知

▲台 安▼

村長副傳縣續誌
本縣第八區建築校舍每日地攤派小洋卅元該區十四村以無力担負爲名群出抗納經教育公所將該十四村村長之村長副傳縣業誌本報茲該村長等到所後經傳令章所長婉言勸導並聲明所築校舍不拘化錢多少係培養各村子弟將來揚宗耀祖造福於國家者亦係一爾等之榮光等要語村該長等聽聲之下自知所抗之非遂千願造數交納惟因錢法奇緊奈難及時交納仍請緩交一月以解時艱傳所長當即允以許免糾紛而重學務云

趙公安局長回縣
台安公安局長趙從五前因省處會議前往參會等情已誌前報茲趙局長會議畢即領官槍百杆子彈一萬粒於本月廿二日回縣照常視事云

▲梨 樹▼

防軍有開拔消息
東北陸軍步兵第五十六團駐防本邑迄今月餘胡匪遠颺地方安靖正軍民融洽翕然一體之時近因中原多事張長官爲防務計抽調吉江各軍協助該團係基本隊伍故有調動之說商民聞耗挽留不得徒喚奈何而已

強姦被殺
本邑警察第八區三江口管界大明屯李有之女年十九許與本屯王姓子樹岐爲妻年十六其父心懷歡欲屢次調戲媳知其意爲避免汚辱計十九日晚其翁强欲求被媳川利刀刺腹身死日昨二十二日該區將原案送縣結果如何俟再誌

▲鎭 東▼

獲匪送懲
本邑公安第五中隊駐所張家予陳隊長在屬界拏獲谷海峯于占山二名供韓認爲匪不諱昨二十一日陳隊長將二匪送局轉縣諒必嚴爲懲處難逃法網矣

教所改局
南北統一所有地方機關均行改組故教育公所亦奉教育廳令改局增設二科局長一席仍以前所長呂澤民接充該局長於五月廿日奉到委任云

▲雙山縣▼

區官改稱
警所內改組妥協警務長改稱公安局長各股員改稱課長課員本月十五日各區區官改稱委任改稱分局長巡官改稱所長云

翟局長公畢回雙
本邑公安總局長翟秉鈞赴省會議早誌報端現因會議完畢於廿三日乘四洮火車由遼源換乘双遼瀛車於午後一時回双矣

拐騙幼女
本邑三區地面王大詁村住戶宋德有之嫂赴老爪林屯串門因道路泥濘令徐車夫回家取驢拉車該車夫至宋家將八歲幼女携拐他往該婦回家知被徐車夫拐去派人巡找未知能找着否

失火受罰
本邑城內王家爐與姜明春兩家林稽於廿二日均被火燒經警局傳令兩家各罰洋四元並令城內各商民小心烟火云

▲盤 山▼

已失銅佛忽歸原座
盤山縣四區黑牛圈村原有古寺一座內供銅佛十尊數年前不悉何故竟失其八僅餘二尊村民多謂被賊盜去然歷時日久亦漸忘之不意本月十一日四區公安分局據村民報告謂該寺於本月九日由寺北刮來大風一陣勢如虎嘯龍吟先將寺門刮開看該寺住持焚香頂禮後忽聞風聲出門看視風亦止息及返身閉門見銅佛座前重添神像趣前觀之乃已失之八尊銅佛忽還原座矣乃出寺告之村會一時附近居民以事出意外爭往拈香或云諸佛且能施藥醫疾固不立效特併誌之

▲樣子哨▼

張局長奉到委任
金川縣教育局局長張雨樵日前奉令將教所改局曾志本報惟該局改組有日所有該局長委任迄未發到日昨(廿日)該局長始正式奉到教育廳委令金川縣教育局局長委任云

禁定閱光明月刊
金川縣教育局日前奉到縣政府訓令略開奉省府轉國府令開查有光明月刊內容頗屬荒誕多有反革命主義且不註出版地址足徵其學說謬誤亟宜禁閱等語該所奉此當轉令各校禁閱云

收價處結束消息
遼寧全省官地清丈局駐金川收價處辦理收價迄已年餘所收價欵以地方年景關係尚不及半現值全省官地清丈局行將撤消之際該局亦不得獨存經省局令知該處務早結果以便七月一日同時撤消並聞於撤後由縣政府代收價欵云

壓傷工人
本鎭西南街張姓建築房屋開特擇日昨(廿一日)吉辰上梁乃拉牌之際一時不愼牌架傾倒致將工人壓傷二名當即延醫治療聞傷勢尚不甚重亦不幸中之大幸然擇吉上梁忽遭此事迷信者可以悟矣

▲賓 縣▼

自投羅網
日昨報載關岳廟前唱書場孫樹立用小斧砍傷徐占一之事彼時徐傷勢甚重即將兇犯送案候訊昨聞徐某之傷業經西醫王貢愚調治大見功效已無殞命之憂俟徐某傷愈定行質訊究爲何事當必有水落石出之一日也

提欵助賑
賓縣前接通令爲賑助吉林東勝延吉一帶之災民急籌賑欵經德銀鏡縣長暫由積穀項下籌提吉錢六十萬吊業已匯寄廿萬吊餘尚在籌措中云

▲磐 石▼

叛兵全數緝獲
米沙站叛兵竄入磐境已詳前報昨日(廿)將該叛兵全數拏獲解赴東營看管據聞有陸軍張營長公安局劉局長保衛隊李教練官等各帶兵會剿迫之龍灣崗地方該叛兵竄入森林中經衆兵等四面包圍該叛兵智慮計窮遂繳槍受撫未費一矢完全俘虜共拏得金康城等十二名三十年槍十二杆子彈兩千餘粒今早將該犯及槍彈一併解送省城懲辦云

私塩被獲
城南牛心頂子屯住戶崔某因圖小利偷買私鹽數十斤昨被緝私隊長金玉書帶兵赴鄉查獲將鹽犯帶城聞已經鹽倉罰辦矣

▲樺 甸▼

衾裯別抱
雜貨商史錫廷之妻常氏徐娘半老豐韻猶存但其性極淫蕩與櫃夥某結經頗深惟史某性情弱廿作元緒公不敢管束且仍受床頭人之凌虐茲其妻竟提以離婚條件脅逼史錫廷寫離婚書業已衾裯別抱與情人度其甜密生活矣

老嫗詐財
月之十七號有城東農民宋洛七因事來縣行抵保衛團衛衛南口因天氣頗煖帶露胸致將官帖一百七十吊落地宋某甫彎腰將錢拾起自南迎面來一老嫗陡見宋某檢錢遂眉頭一皺計上心來搶步至前聲稱宋某所檢之錢係彼所遺失向其要索宋即問其遺失數目而該嫗始禁如寒蟬愀然北去云

▲勘誤 昨十三日本欄磐石公安局改組內容係磐山之誤合亟更正

經濟欄

關東州內產業電化
養蠶墟田電化情勢

關東州內蠶業之電化(工作利用電力者)漸形推擴即滿洲蠶絲會社所經營之貔子河桑園場爲養蠶利用電力增進工程自本年開始電化又東老灘日本鹽業會社亦有鹽田電化之計劃正在種種研究中查該鹽田現有風車一百零三座計每座之價約金四百圓計算全部合計四萬三百圓此外雲修理費估計每一座年約一百廿圓全部合計一萬二千三百六十圓如上項風車動力改爲電力則十馬力發動機附以唧筒每座價五百圓十座價計五千圓加以配電費一萬五千圓其經費上及効力上之利益遠駕風力而上云

水路豆麥到哈旺
品質佳洋商踴躍買進

據哈埠通信最近松花江水量因略有增漲連日由下游各地運到本埠之豆麥非常繁盛茲查近數日內到哈大豆二千噸小麥一千二百噸此項豆麥均係由富錦三姓佳木斯等處運來品質均甚優良如大豆所含水分僅有百分之十三內外小麥多在一百二十六至一百三十蛋尼兒之間故由本月十日以來關於豆麥之交易頗形踴躍於十日西北利洋行買二十車十五日瓦沙爾洋行買五十車西北利三百三十車十五日葛斯托爾克三車瓦沙爾六十車總計至本月十五日止由上游運哈之大豆六萬八千六百六十八噸小麥三萬一千三百八十六噸云

瀋陽五月上旬中 綿紗布商情
本埠(瀋陽)日本商業會議所調查五月上旬本地綿紗布商情因美綿反漲三品(大阪期綿紗)雖在不穩定然有金解禁聲浪影響美棉前途不安本地市場亦因內地正在農耕旺期益以連雨積路惡不便運貨現貨之需要極其冷靜行市趨跌交易續形疲呆至旬末綿紗存底傾向單薄各舖爲之抵補交易一時稍形起色惟此不續即復蕭條加工棉布(遠期)時已辦貨時期華側批發方面買意萌起惟洋行側均恐前途不安不欲訂賣遠期(三個月以後者)市況仍閑行市低迷查本旬末各貨行市(單位綿綫一梱即三百斤綿布一包均金票價)

綿紗	(銀月)	二三六、〇〇
又	(仙桃)	二三一、〇〇
粗布	(一牛頭)	八、一〇
細斜布	(人面)	六、一五
大尺布	(象寶)	二、九五
粗斜布	(鵝鳥)	九、一〇
細布	(軍人)	一〇、一〇

英國免徵進茶稅
英政府近來對于茶葉入口稅擬不分國籍一律免徵現下已得上院批准即將實行此事於華茶不無裨益蓋英政府從前所徵茶稅華茶每担十一辨士印茶僅收八辨士現下一律停徵華茶銷路似可較前增加云

廣告

●上海青島行(滿船航路)
▲榊丸 六月二日
▲天津丸 五月三十日
▲大連丸 五月二十六日
●天津行
▲濟通丸 五月二十六日
▲天潮丸 五月廿七日
●龍口行(往復共旅順不行)
▲龍平丸 五月二十八日
●香港行
▲第一東洋丸 五月廿九日
大連汽船株式會社 電話四一八五番
專屬貨客經理店 永和公司 大連市敷島町六番地 電話七二七五 七八六八番

雙城耀雙電燈公司啓事
本公司十七八兩年結賬計每股應得紅利八角惟以前每股二元不合公司章程茲改爲每股十元另換股票恐未週知特此宣佈速來更換爲盼勿延

吉長鐵路管理局標購制服廣告
本局現擬標購制服雨衣約共一千一百五十九件並帽鞋裹腿等定于本月三十日午後二時開標各商如願承辦可向川度課索取詳細說明書于屆時攜帶投標押欵前來投標可也特此廣告

聲明潛逃
鄙人陳福蔭前與孫氏夥度竟於五月廿一日私自逃去拐去鄙人當票大洋一百一十元手鐲三個理洋拾元孫氏前後在外經手之事無論大小絕無鄙人管理之責除報告警察所外特此登報聲明 陳福蔭啓

東豐分館啓事
敬啓者敝館在沙河鎭設立代派處已委趙魁五君專銷本報招登廣告並新聞事宜如該鎭定閱本報祈直接向趙君接洽可也特此聲明 經理白文祥謹啓

富錦縣盛京時報分館代派處啓事
謹啓者敝人在富錦組織報業嘉許有年信用卓著向蒙外界諸君開航行歡迎之際爲本報訂閱感激之至業外鎭閱報便利計交通今漸閑分館先在江鎭錦西南鄉五區見委何君原派在富錦集賢鎭代派處倡銷本報兼訪新聞招登廣告如有欲閱本報者可就近向何君接洽可也

六道溝代派處易人啓事
敬啓者敝社前因六道溝市面興盛特在該處設立本報代派處委任張連五君爲經理創銷本報頗見發達現在張君因事告退另委徐蓮堂君接辦該代派處各宜已經接交清楚嗣後六道溝紳商各界如有訂閱本報刊登廣告者請與徐君接洽可也此啓 安東經理分社王建邦啓

鑲牙補牙醫術精良
丸岡齒科醫院
奉天江島町三番地 電話七二一一番

歐美生乳藥

此藥善行氣血能使乳線擴達乳汁濃厚有力服用一瓶後乳汁源源而來至能增長八倍之多百服百驗誠生乳之靈藥也（定價每瓶現大洋元貳角）

代理店

吉林東升達　吉林濟生藥房　長春泰和藥房　長春中西藥房　長春興亞藥房　長春同昌魁　營口東興昌　撫順德和盛

公主嶺天合公　鄭家屯天合興　四平街同合鑫　八面城天裕隆　遼陽彩雲成　下九台中和醫院　營口中勝川　開原元祥厚

長春耀廷大藥房　海城華生藥房　大石橋衛生堂　蓋平恆裕堂　熊岳同順　向陽山四盛合　松樹驛福合成

總發行所奉天城內鼓樓南 歐美大藥房西號

分號 鼓樓南路東 亞洲大藥房

大連　營口　安東　奉天　長春　哈爾濱

硫化染料、工業藥品、硫化曹達、各種販賣、

三井洋行

奉天 義川海外貿易公司 地址日站千代田通三十六號

本公司代理德國著名機關車頭工廠及美國橋樑鋼軌一切鐵路材料交貨迅速如蒙詢購不勝歡迎之至

鐵道用　礦業用　工業用　諸機器　及工具　發動機　轉電機　發電機

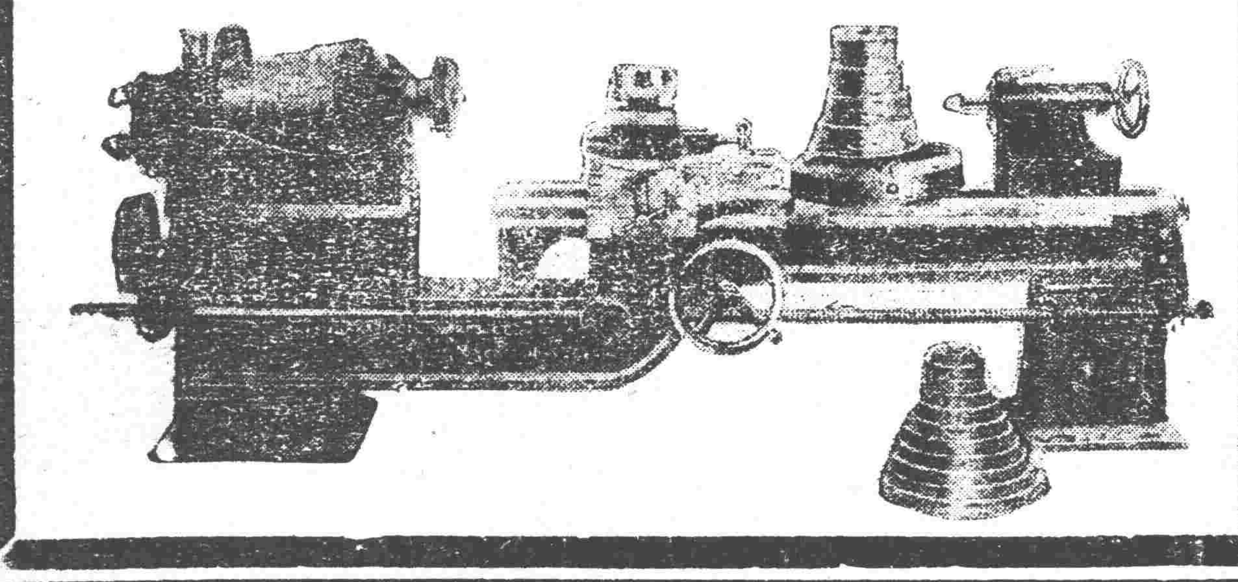

藤田洋行　奉天浪速通

意大利雲石彫刻家藝術展覽大會

敬啓者茲本公司不惜重資由天津運到雲石人像及飛禽走獸石像並有掛電燈者種類不一美觀可觀眞堪稱環球無二天下第一之奇品務祈贊美術者不可失此良機並不久居奉埠順速降臨是荷

住址遼寧日站浪速通十七番地實豐洋行及日本郵便局對過路南白磁磚樓便是

雲石公司主人啓

天津商部註冊　馮氏斷瘾救苦金丹

▲天津特別市展覽會得特等獎（一百分）衛生局化驗註册▲社會局出示保護▲直隸省長兩次嘉獎▲山西省署核准備案▲天津警察廳化驗註冊▲太原警處出示保護▲漢口警處核准立案▲上海商會給證獎勵▲津埠官紳允予提倡▲駐津領事均極贊揚▲各拒毒會試用有效▲風行海內六十二年（本堂自清同治七年設立）

此丹專戒嗎啡海洛英等毒及鴉片烟瘾輕者（一付分八次用）重者（三付分兩星期用）均能斷瘾除根不吐不瀉毫無痛苦且飲食驟增精神煥發已呈准△警察廳化驗註冊復經△天津烟台濟南河間黃縣沙河安國昌黎唐縣宜化涿縣開封等五十五處拒毒會試用成效卓著戒除者已指不勝數收到各處謝函証明書▲並會逐日在天津各報披露特付僅收回藥本現洋一元▲本堂爲輔助拒毒起見如蒙各省縣拒毒會及醫者備用尤格外克己以盡濟世之心外埠函購加郵費八分▲不通郵票一百十三分替代▲本堂出品除此藥及郵費可用郵票……已經……六十二年……市上……傳假藥騙錢欺人者所可比擬是以本堂備有（一）印功效錄（二）附郵票二分寄至本堂即奉上一份如將此廣告剪下……中國……馬路…元郵費八分……天津西馬路……九十四號……芝堂……證……

▲招請外埠經理處　李氏經理處總局

▲益世保胎膏　專治婦人……

資本金壹千萬圓

營業科目

一、海陸運送及運送辦理營業
二、倉庫營業
三、代辦及保證行爲
四、包辦勞力
五、委託購買業
六、直接或間接運送關於資金之供給
七、附隨前各項一切之業務

國際運輸株式會社

專務取締役　黑田誠

本社　大連市山縣通二二一番地

（信略略號ダイレンマルン、電話代表番號三一五一番、振替貯金口座大連七八番、郵便私書函大連局七三番）

支店出張所

大連、營口、奉天、安東、沙河鎮、鐵嶺、開原、四平街、鄭家屯、洮南、泰來、通遼、長春、吉林、哈爾濱、下九台、松花江、伯都納、榆樹、雙城堡、傅家甸、安達站、滿溝、昂昂溪、一面坡、龍井村、局子街、天津、青島、上海、浦鹽、釜山、草梁、大邱、仁川、京城、平壤、新義州、元山、[illegible]、興南、清津、會寧、上三峯、潼關鎮、雄基、臺北、基隆、高雄、東京、神戶

（三）

乳

我國下奶藥名曰人造乳

連服兩瓶後母子不愁奶

每瓶現大洋壹元

每打現大洋拾元

各埠藥房均有經售

永年西藥房監製發行

●老翁老婦● ●無子無女● 各服德國還童腺一打 ▲即能腎強精足月經長來▼ ●老蚌生珠●

德國新藥 還童腺

△德國發現▽ ●還童之秘術●

德國還少新藥之還童腺靈藥若老翁服爲鬚黑髮皺紋伸張氣充血足固復青春時代之生殖靈力老婦服臉面還少血盛氣旺天癸復來姙娠子女青男陽痿不能夢遺滑精神精衰弱少女月經不調子宮寒冷赤白帶下久不孕育凡青男小女有患生殖器之病者而請醫治無効一服此藥有立杆見影之效百發百中之能屢試屢靈連服數日立奏奇效飲食大進行走如飛連服數月百病不侵病魔遠逃回復青春返老還童

主要　包含胚胎腺、睾丸卵巢、及甲狀腺、副腎、大腦垂體、及少年腺等之內分泌物

配合　用最神奇最貴重之珍品藥料及青年力強之特殊動胚胎腺的內分泌液提邀而製成者

藥性　男女老少四時可服惟有（男子用）的『女子用』之別『男子用』主以睾丸陽汁『女子用』主以卵巢陰液

藥力　能直達生殖器部與胚胎腺部及四肢百骸五臟六腑週身各部

發源　還童腺乃德國還少第一新藥各國醫學博士贊許復經中國政府化驗註册認爲有效特許專賣

區別　男子不可服女用〇女子不可服男用〇因藥性所不同〇服者注意幸勿自誤效力偉大服後便知

主治　老翁服回復青春生殖力還少復活老婦服月經復至還少姙娠青年服元氣百骸健腦強精感日深

特長　老翁服返老還童延年益壽百年老婦服天癸復來老蚌生珠青男服補腎扶陽少女服青春永在美顏百年

效驗　此藥爲男女生殖力改造秘寶無論男女老幼四時均可安心服用

價格　男用女用還童腺每料一大盒現洋六元每盒現洋三元外埠通信函購貨款先匯郵費在內

東三省分行　哈爾濱百福公司　黑龍江百福公司　鐵嶺百福公司

東三省分銷處

奉天大成藥房　哈爾濱永德堂　安東瑞祥泰　哈爾濱中西藥房
吉林五洲藥房　長春中西藥房　營口中西藥房　千金寨德泰藥房
江省德泰盛　吉林濟生藥房　開原德祥厚　鐵嶺和發永藥店
通遼福合長

城內中街

南洋鍾表行

特別啓事

本行建築樓房興工在即肅清存貨起見預備大拍賣七天昨日停止營業一天整頓店內存貨不計血本重新削碼再打

八扣至六扣

如此良機恐有不知特此聲明

四月十八日起廿四日止到期不繼

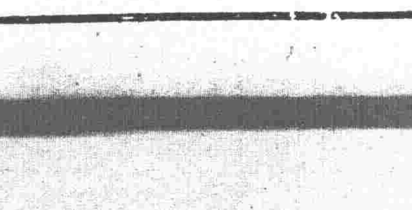
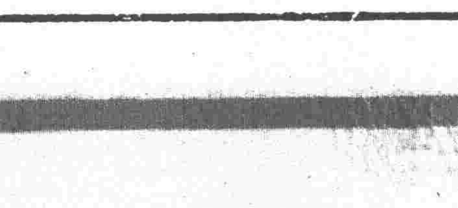

▷大石橋營口
大石橋開　前三、四〇　前五、〇五　前八、一五　後一、……
營口到　前一、一五　前五、四〇　前八、四〇　後一、……
營口開　前一、五五　前七、〇〇　前一二、〇〇　後三、〇五
大石橋到　前二、三〇　前七、三五　前一二、三五　後三、四〇

▷安奉線
（往安東）奉天開　本溪湖　雞冠山　安東到
（往奉天）安東開　雞冠山　本溪湖　奉天到

▷金福鐵路
大連開　前八、二五　後二、五五
金州　前九、一八　後三、三八
貔子窩　後二、四〇　後七、〇五　前一〇、〇〇
城子疃　後一、一〇　後七、三五　前一〇、三〇

▷平奉鐵路
▷四洮鐵路
四平街開　鄭家屯　洮南到
▷吉長鐵路
長春開　吉林到
▷東省鐵路
▷長洮哈爾濱

神泉雜俎

歡迎投稿

小評

科學—救國 (丐)

我對於現代青年。有一點很可慮的事情。他們對於今後國家所需的學術和技能。一點也不注意。卻反倒把不關痛癢的皮毛文學。胡亂的來批評。這是何等可怕的現象呵。我自恨老了。沒有機會去到歐美學習實用科學。不得已只拜託一支禿筆掙飯吃。我對於國家實在慚愧呀。一般青年。若不及早覺悟。只把中國文學屬得一文不值。把外國文學崇拜得天高地厚。究竟我們穿的衣履。使的文房具。全都是外國人供給我們的呵。我常恨着說。腳踏車是件極平常的東西。直到如今。徧街都是。可是我們始終不能自已造一輛。別的立國大計還用說嗎。

固然中國文學應當受外國人的批評。但是一個中國人。或是外國人。若不把周秦諸子。廿四史。漢魏六朝唐宋人全集。以及宋之詞元之曲等等。全行讀過。絕對沒有批評中國文學的資格呀。至於經學。至少也得把十三經注疏。皇清經解涉獵一遍。纔敢說對於經學謀一謀面。這些書。都是極普通的。我們要了解他。就得費一生心血。叩其所得。亦不過爾爾。一般青年。有此需要嗎。現代國家有此需要嗎。你們有此勇氣和能力嗎。也不過拏小說月報和東方雜誌作老師。這是何等的可憐呵。所以我勸一般青年。非但中國文學不便研究。便是外國文學也無須乎研究。我們中國所缺乏的。決其不在文學。而中國的文學與哲學。並於國家無辱。他有他本身的偉大。而我們所最感缺乏而也認為切要的。就是實用科學。十五歲以上。三十歲以下的中國人。若不很命去研究科學。老丐不怕得罪人。敢說他是不愛國者!

小說

□□的日記 (綠綺) (續)

七。廿四日。

夜幕又漸漸地降臨下來。天上的星光和月光。點綴着這銀灰色的宇宙。

秀依傍着妻。悄悄地用她的流動而含有媚力的眼睛釘住了我。我被她催撼的靈魂。倘恍地造着幻想。

『秀睡去吧!不要叫老太太等候你!』

秀輕輕地答應一聲。躊躇的去了。

我望着她的背影。一直到隱沒在灰暗裡。

我似秀似的依傍着妻。在享受着秀殘留下的溫柔。

這幾天對妻的情感。已不似以前的熱烈。的確結婚是愛情坟墓!—然而秀如者番不來。我想也不致如此冷淡妻吧?

妻對於我。依然如前。她或者以為我近來的緘默。是因為別離將至吧?她那知道是傷心人別有懷抱呢?

七。廿五日。

今天妻和秀說。

『秀。明天你回家去吧?』

『……』秀不答。

『再住幾天走吧!』我裝出不經意的樣子。

『回去吧!』妻不理我的說。

『也好。明天我就回去吧!』秀囁嚅着。

我到母親的房裡告知她明天秀要回去。意思是使母親挽留着。

但。母親雖然是和秀說。留她再多住幾天。但妻說她太攪亂人。看不慣。走就走吧!

我心裡很怨恨妻。但看今天妻的使她回家的態度。這不能不使我詫異。

我心裡今天快悒着。

啊。啊!秀呀!將別離的我的天使。

七。廿六日。

在和秀臨別的一剎那。很熱烈的想和她擁抱一塊痛哭一番。但妻卻不離她的左右!

我恨極了。幾乎想把妻捉住把她蹂躪一頓。啊啊。淒苦的別離喲!

七。廿七日。

妻今天問我。

『這幾天你怎麼發呆?』

『我沒有發呆』

『我總愿秀走你很恨我吧?』

『她走與我有什麼關係?』我有些發楞。

『我不信!你一定咒咀我!』

『為什麼?』

『你很愛秀。因為』

『你怎知道。』我的臉紅了。

『你是知道的?』她笑了。

『你怎知道呢?』我也裝着笑了。

『你怎瞞的了我!』妻瞪了我一眼。

(未完)

筆記

▲文藝叢考刊編 (陶明濬)

詮賦

元史又曰。謝端五六歲能吟詩。十歲能作賦。此亦好事者爲之而已。即使天授聰明。安得如是之早。人當五六歲時。亦不過牙牙學語。貧牀以行而已。安得能吟詩。所吟者。或古人名句。父兄傳之。使其琅琅上口。以爲戲娛耳。若云自作。縱極聰明。亦必不能。何以知其然。人之才。與人之力等。烏獲能舉千斤之鼎。惟其年之盛也。若在孩提之時。雖天生神力。亦不能以舉。歲歲未到。力之不足。天下之人一也。惟才亦然。今信謝氏五歲能詩。是信烏獲五歲能舉鼎也。有是理乎。且人之才。必須養之。乃能經久不失。如草木然。未及措把。遽責以結實。精華既竭。槁暴立至。不但非木之福。亦豈人之所樂哉。人之有子弟。如得佳木然。未有不乞其永且久者。今當五六歲發育之時。乃以其所不能之事相責。用無益之心且。爲不急之事務。以求不可必得之虛名。是尚可謂愛其子弟乎。而爲之子弟者。不亦難乎。從前好名者流。有佳子弟。不善教誨。未及年齡。教以外務。戕賊杞柳。莫此爲甚焉。

夫人不當之學之時而學。必至當學之時而反不學。何以言之。學之於心。猶飲食之於人也。三餐有節。終身無疾。若其不當食之時而食。不當飲之時而飲。非但不可以療飢。不可以止渴。其乎眞饑渴之時。以脾胃之已傷。口舌之已爽。轉不能飲。不能食矣。人雖悔之。已有所不及。君子一飲一食。尚慎之慎之。恐不得其時之爲患也。學之爲急。不啻于飲食也。子弟之可愛。而教學之必得當。比之本身爲尤重也。爲可不小心以將之乎。子弟未及年。而先教之以不急之務。可以得虛名。而將來能學之機。轉以今日誤之。能子弟以小有才三字自居。是殺其軀者。非其子弟。乃其父兄也。十歲能賦之說。亦與五歲能詩無異。同一欺人。同一自欺。同一自悞也。吾願有子弟者。教之以學。必順其時如春種夏耘之不可顛倒也。則庶幾矣。

遊記

▲曲阜遊覽記 (金言) (續)

即公府之衍聖世居。門第輝煌。不亞王侯。府西南街名闕里。即古之其地。一坊題此二字。

出曲城北關。道左多老樹。有大數抱者。行列整齊。直迄林之門。中途一石坊。上題萬古長春四字。係清雍正建。此林佔地十八頃。清代展至四十八頃。周牆高丈許。隨地之岡巒。而有起伏。如長城之堂山就徑也。門前題至聖林三字。入門即有道。長約六七十步至二層門。始到林。林內古木參天。老墓徧地。一望無垠。進林門折而西。即孔子墓。另以紅牆繚之。距林門約半里許。中經洙水。已涸爲平地。上駕石橋。坊一題洙水橋。自林門至墓門。碑碣翁仲。峙立無數。瞻之肅然。帝王拜墓者。史臣必書謁墓。外人來者至此亦動其敬禮。可見夫子之道。死後迄今。耳聞其名。身謁其蹟塚者。無不傾仰之至。不期然而自然。不謀而合心。能謂其仁言之入人不深遠乎。即玆足徵焉。

墓門內即享殿。一三間客屋耳。祭時始見其莊嚴點綴。惜不及視也。殿後東偏。爲子貢手植楷。已早枯。周圍約有。萌芽。旁亭內有楷像碑一。上鐫康熙六年立。東南短碑一。上刻詠楷詩一首。下書江右施潤本題。玆寫之如下(不辦何年植。殘碑留至今。共看獨樹影。猶見古人心。閱歷風霜盡。蒼茫天地陰。經過築室處。千載一沾襟)停北爲駐蹕亭。一爲宋眞宗。二爲清聖祖。三爲清高宗。皆親謁聖墓者也。眞宗亭內立碑一。上書眞宗聖祖駐蹕亭字樣。清高宗則刻詩一木牌上。

謁孔林酹酒。

宮牆親釋奠。林木此重來。地闢天開處。泗南洙北限。春迎仙樂鳥。冬綠石碑苔。敎澤垂千古。泰山終未頹。乾隆戊辰春仲御筆。

享殿后甬道南北長約廿步。北端折而西。長約八九步。孔墓居東南甬道之北。墓前碑一。題曰大成至聖文宣王墓。爲明正統八年立。字係大篆。書法臻絕。古意謹嚴。甬道西端盡處有室一。即子貢廬墓三年處。外一小碑。內祀子貢。

孔墓東南。北甬道北端爲伯魚墓。碑日泗水侯墓。後一小碑題曰二世祖墓。

(未完)

談叢

▲劉某 (寬甸高心德)

鄉有劉某。佚其名。善於辭令。且好健訟。鄉人成畏之若虎。因其行二。故以二爺呼之。性嗜漁色。荷愜其意。不論妍媸。陽道偉岸。纖弱者去之若浼。莫敢當其鋒。髮妻某氏。因產後不戒。血流殷褥。遂不起。劉伉儷情深。深悔自己孟浪。兒女啼號。益添無限離感。某年暮春三月。桃李芳菲。劉乘小驢出遊。一路欽光賞影。嬌好士女。雖不乏人。然以年歲關係。無一垂青者。五中忐忑。頗呈不安之狀。忽於柳樹下。逢一半老之徐娘。桃源洞開。迎合不難。自便。蓮船輕翹。杵臼奚患翕張。眉挑目逗。兩情脈脈。殆所謂緣結三生。一見傾心者耶。詢悉爲王姓孀婦。業賦離鸞。不耐柏舟之苦。妍識一張姓兒。魚水者甫二載。天不假年。又捐館舍。深閨寂寂。阿頭散心。邂逅得遇劉某。既如芥珀。兩性相契。默有許可之意。劉歸後。倩趙某代爲撮合。不數語。而好事諧矣。劉固不啻嫪毐。犀利無比。氏號夏姬重生。萬寶並藏。一宵春風。深憾相遇之晚。殢雨尤雲。蓋岡牀第間一時之瑜亮也。愛之甚。視前妻子女若路人。且夏楚頻加。幾無完膚。劉有老母年垂八旬。老態龍鍾。神智昏誖。絮叨自所不免。氏謬逆悖倫。輒飽以老拳。母泣述於劉。劉反斥其母爲自取。母不勝其忿。一夕母方與氏爭執。劉左袒韓中人。聲色俱厲。捽母之背心(衣名)兒有裂痕乃止。鄉者是多不直其行。故其子女常詣人謂處家庭如坐犴狴。戚族中有事。經其排解。而有德良。必索重酬。稱人中大言不慚。不許第三者加以可否。與人交。喜則加諸膝。惡則墜諸淵。有某君者。設教於其地。與劉過從甚密。把臂傾心。常以知己相期。緣微末之事。劉芥蒂於心。聯合反動多人。捏雲疑雨。橫肆誣衊。致某君不安其位。拂袖而去。居心陰險。可見一斑。平素睚眦必報。度量褊淺。嗜財如命。倘懷金見道陌路不啻親人。稍涉損己。骨肉轉若不識。惟人事盡矣。數不由己。田禾時遭河伯之災。山場常被九足之蝕。捉襟見肘。反形拮据。可笑亦可憐也。噫。劉今老矣。蒼顏白髮。猶存巫峽之志。某氏就衰。雞皮龍鍾。時興枯楊生稊之心。而橫行鄉里。較壯年爲甚。天地之大。無奇不有。孔子云。老而不死。是爲賊。其是之爲歟。予寄身異域。當此春色惱人。苦眠不得。有客來自鷄林。爲談此事。予以劉氏。既爲一鄉之虎。而冠者得一賢內助。倘可稍殺其氣燄。何期閫內添一臙脂虎。助紂爲虐。益增其兇。冥冥之中。似有因果。至不孝其母。虐待前妻子女。斯固不足齒。尤憾者。年將知命。尚不死。謝。且矍鑠有加。顏回短命。盜跖長年。脩短無定。余不禁爲之太息矣。

別錄

▲古學考証 (瀋陽白毓鍾) (續)

釋物有本末。事有終始。知所先後則近道矣。物者人身中之玄關也。歸於一竅者爲本。散於四肢者爲末。事者知止定靜之事也。知坐如尸。立如齊。洗心滌慮爲始。知放之則彌六合。卷之則退藏於密爲終。知所先後則近道矣者。係知後天返還先天。立始立終之次第者。則近大學之道矣。古之欲明明德於天下者。係學者達明陰陽之道。學古之人。身有身。靈魂不泯者。須先治其國。先治其國者。此國係喻人之體也。人欲修聖賢之體。須先齊其家。先齊其家者。係家主內。坤道也。妻室也。妻者齊也。君子之道。造端乎夫婦也。夫倡婦隨。男女雙修也。欲齊其家者。須先以身作則。實行修性了命之道。如身不修道。不能行於妻子也。欲修其身者。先正其心。心者身之主也。須先立定心志。百者不回。而身始修也。欲正其心者。先誠其意。意者心之所發也。誠於中形於外。發而皆中節。而心始正也。欲誠其意者。先致其知。知者係先窮盡事物之理。而後意始誠實不窶也。致知在格物者。此物係人身之玄關。生人之元始也。格者感也。寂然不動。感而遂通也。人能感格物體。始能致大知慧。豁然貫通也。此術係八條目。乃知止定靜工夫之步驟也。由古之欲明之德於天下句起。至致知在格物句止。係由萬殊歸於一本。即由人身之大處起。至人身中之小處止也。由物格而后致至句起。至國治而后天下平句止。係由一本散於萬殊也。亦即由人身中小處起。至身之大處止也。言大無外。言小無內者。此之謂也。人初生之始。由男女二五搆精而成。始而凝結之血胞。即一本也。由血胞漸生四肢百骸者。即萬殊也。修身由知止定靜。到安能慮慮能得之地步。覺滿體有太和氤氳之氣。似男女性交。到一陽初動處者。即萬殊歸於一本時也。由一陽來復。到暢於四體。四體不言而喻之際。似男女性交。到陽施陰受美之至也。以後即一本散爲萬殊時也。惟一本萬殊顚倒之情況。似與男女性交相等。惟有順逆之分耳。學者欲明此理。須照易經八卦變化五行生尅行持。須按丹書順逆。逆是仙。只在中間顚倒顚處着想。否則旨修瞎煉而已。儒教專重省察工夫。釋道兩教專重靜觀工夫。如曾子吾日三省吾身。身玄關也。顏子之退而省其私(私玄關也)此係儒教省察工夫也。如釋教之觀自在菩薩。常樂我靜(菩薩玄關也)道教之無欲觀妙。有欲觀竅(妙竅玄關也)此釋道兩教之靜觀工夫也。三教着重者名雖不同。其理則一。只在學者之多聞多見。三思九想悉心研究耳。孔子曰君子思不出其位。又曰以思無益。不如學也。究意思不出其位之思。係思何處。以思不如學係應學何處。請研究性與天道者。在此思學二字。特別注意焉。

(未完)

▲讀廿日紫陌上芷郵君的文學破壞和建設 (藻貽)

芷郵君。

我不曉得。你的通訊地址和貴姓大名。不過因爲意見上的相同。所以不揣冒昧。類似附和似的。來寫幾句話。並且願意作個兩地的神交。請你恕我的唐突。同時因爲佔着這有用的篇幅。給神泉雜俎欄裡有生命的文字道歉。

提到了中國舊思想的頑固。眞不免使我要涕淚橫流了!

這不是庸人自擾嗎?爾自爾。我自我。人家舊與不舊。干卿底事。所謂他人瓦上的濃霜。去管牠作甚?但是因爲我也是不幸的中國人喲!只這一點點的絲絲關連。使我不能不發生。扯着筋。肉也疼的隱痛。

中國的思想界。是喝了封建式文學的迷魂藥。已經麻醉到四千餘年了!好歹現在有這一點的曙光。從陰山背後的罅隙裡露了出來。這的確是值得人們歡欣忭舞的。而一般以爲『拖着辮子好』的牢守派。卻仍然是。筆書口述。大聲疾呼的反對。說是什麼。數典忘祖。醉心歐化……似乎這文學的新生命。是他們的斷腸散。蓋棺釘。而不得不破出死命來爭持着的。但是你們是根本的錯誤了!想再用那槁木死灰般的文學。來束縛這活潑潑的廿世紀新中國的青年。使他們再墜入迷醉之國裡。這比如是。欲北南轅。免不了徒耗精神。歸根落葉是達不到目的的。須知。現在太半的青年。多成了你們思想的反叛者。你們的思想—灰色思想—不過像風中之燭的勉強掙扎着。猶之乎。病人臨危的時節。精神轉要健旺一些。這純粹是『迴光返照』之象徵喲!

中國的舊文學思想。和歐美根本不同之點。是積極和消極的。現在我用圖樣式。把牠表在後面。並且分開來說。

甲

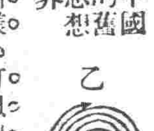

中國的舊思想界

乙

歐美的思想界

從上面的圖樣。可以明顯的表示出來。中國的思想方向。是由外而內的。譬如以孔子爲一大圓。任你後進的人類。有如何的新思想新建設。總是超越不了這大圓的輪廓。西遊記的悟空大聖。一個觔斗雲能行十萬八千里。但也跳不出佛爺的手心。這兩相較。未免是大同小異呢!所以中國人受着這傳統的觀念。

(未完)

陽五月廿六日
舊四月十八日
日辛　先　滿　昴
曜未　負　　　宿

△一白之人爲人出力反招其怨注意爲要南北西吉△二黑之人孤意擅行易起誤會凡事聽長上指示東南北吉△三碧之人運勢頗健實利單薄議財尤因西東壬吉△四綠之人我之誠意不爲十分了解之日巽乾壬吉△五黃之人進而謀事易樹敵人注意爲要東南北吉△六白之人勿起灰心堅守本業終成吉巽壬庚吉△七赤之人凡事徐進有序爲吉入學尤吉巽壬庚吉△八白之人前途難測易起迷惑宜愼飲食中南北吉△九紫之人運氣至吉强行事亦亨乾甲乙吉

嬰兒救星

七世家傳驗方　市政化驗許可

張氏兒科消疳散久服能令嬰兒肥胖

專治小兒食積內熱咳逆腹痛嘔吐瀉痢面黃肌瘦服之特效服法另有詳細說明

平熱散爲肺炎咳嗽之特效藥

專治肺熱咳促氣喘胸脹身熱驚悸午後發燒一切痲疹驚癇以及四時不正之溫病服之均著奇效誠小兒之救星濟世之良藥也

寒痛止痛膏是提升嬰兒氣卵之良法

一帖即能除根凡嬰兒腹痛寒脹瀉痢不止以及女子下部濕寒久不受孕帖之均有意外之奇驗

說明　淸眞張氏嬰兒良藥已經試用七世均著特效玆爲普濟愛設代理店以便患者就近購用也

經理處　遼寧省　日站茂林飯店胡同瑞升東　大北關恒興源　大西關大街信義長　小東關同興合　四平街吉順隆絲房　小西關信源長

總發售處瀋陽城北郎家寺村杏林堂清眞張夢九氏外埠函購郵費另加一成

哀啓者

顯考清授朝議大夫大元帥府財政顧問二等大綬嘉禾章簡任職存記邊業銀行總理姜府君雨田公諱得春病於中華民國十八年五月十一日即夏歷四月初三日未時壽終省寓正寢享壽六旬有一年不孝永續侍奉在側親視含殮即日遵禮成服謹奉慈命諏吉扶柩回海城祖塋安葬恐計不週謹此訃報奉聞

謹擇於己巳年
四月廿三日三期
五月初五日家祭
五月初六日成主
五月初七日開弔
五月初八日發引扶櫬回里
五月十一日安葬

奉慈命稱哀抵前哀子永續泣血稽顙
期服弟[illegible]春拭淚頓首

如蒙賜唁請寄
喪居遼寧省城電話局後胡同本宅
邊業銀行總行及各分行庶務處或
海城慶餘當慶餘得代收

吉海鐵路工程局

混合列車運行時刻表

下行 11次車		站名		上行 12次車
8.00	開	吉林站	到	16.45
8.55	到	口前	開	15.50
8.56	開		到	15.49
9.36	到	西陽	開	15.09
9.41	開		到	15.01
10.51	到	雙河鎮	開	13.51
10.52	開		到	13.50
11.27	到	取柴河	開	13.15
11.28	開		到	13.14
12.17	到	煙筒山	開	12.25
12.37	開		到	12.04
13.17	到	小城子	開	11.24
13.18	開		到	11.23
14.13	到	蕎麥楞	開	11.28
14.14	開		到	10.27
14.56	到	磐石	開	9.45
15.09	開		到	9.36
15.54	到	黑山屯	開	8.51
15.56	開		到	8.50
16.45	到	朝陽鎮	開	8.00

自民國十八年五月十五日施行

吉海鐵路工程局廣告 第七號

查本路鋪軌工程業經全綫完竣訂於本年五月十五日全綫通車營業開行由吉林至朝陽鎮間混合列車凡運貨章程就近向各站站長詢問即知吉林總站即於是日開始辦理客貨運輸除將行車時刻表列後外特此廣告附表

大威汽車公司總理張大威啓

歐斯毛畢爾汽車爲一般新式汽車之冠敬啓者敝公司自開辦以來所購各種汽車不下數種完全新式車牌惟比較最優者爲歐斯毛畢爾因經驗所得又添購該項汽車數輛其機器之堅牢汽油之節省爲一般新式汽車之冠欲置汽車者請試購用方知鄙人言之不謬也

張仙濤緊要聲明

逕啓者鄙人第四子張俊博現年廿二歲生性頑劣揮霍無度任意胡爲感化督責均失效力撫躬自問良用歉然惟念古人聖如堯舜尚有丹朱商均之不肖天性使然殊乏善策既已恩斷義絕只好脫離關係按民律有禁治產之條文民律爲國家之公訟今鄙子張俊博既揮霍無度屢教不悛其弟兄多人易以善後玆用禁治產之律對其脫離經濟關係並預行取銷其繼承財產之資格且鄙子既逾成人年齡鄙人應卸監護責任所有其非法行爲自應遵重刑事公訟之旨請由各地方官憲隨時就地查拏究辦鄙人願以公民資格推誠感謝自登報聲明之日起即與張俊博斷絕一切關係所有此後錢欵債務以及合法違法一切行爲鄙人均不負責任

民國十八年五月啓

劉梅林啓事

玆啓者梅林前與戴蓬舟係異姓同居嗣因糧米夥吃飯性質並無其他糾葛自登報日起即斷絕關係各立門戶所有戴君經手各事予概不負責任恐遠近親朋不明眞象一訛傳訛特再登報聲明

廣告

欲知一切銀行業務如何處理者在歡迎　行址奉天大西門裡　電報掛號一一三八號　電話中一一六番　日九〇八五〇七

息期限…八月…

及安東各商號紅利由各總商會轉發各縣股東紅利由各縣公署轉發

逕投本局…論得標與否此欵概不發還特此廣告

實至名歸之培濟汽車

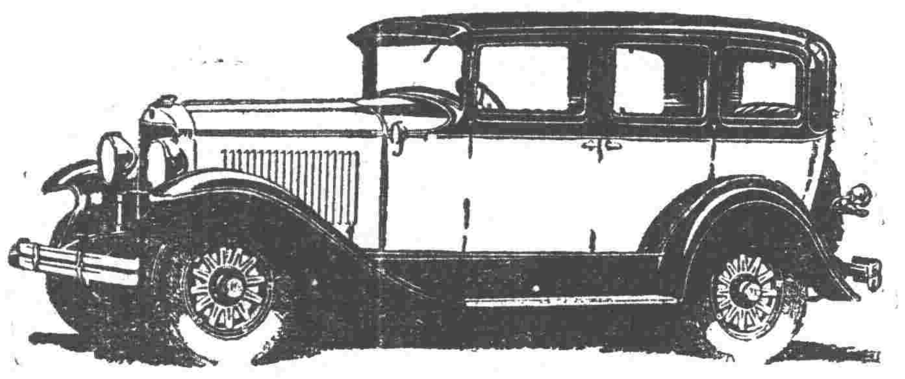

培濟汽車聲價彌高

美國汽車賽會名列第一
旅順關東廳評爲一等車
一九二九年式培濟汽車
車身加寬．車胎加長．馬力加大．
機器改良．車的本身 增其價值
車的全體 博其榮譽 各界諸君
對於培濟汽車之信仰益篤云

遼寧多小公司

電話 一八六三 一五六二 二一二五

CATERPILLAR REG. U.S. PAT. OFF.
BRYNER and CO.

百利洋行加特倍利火犂機頭

世界第一偉機保險使用

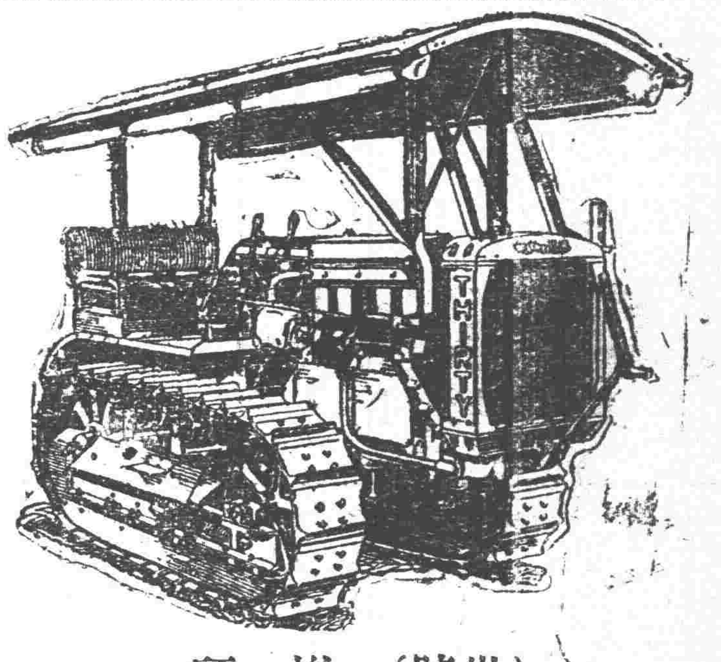

（卅號）機頭

加特倍利火犂機頭行於濕土軟土上而力能耕動堅硬土且能用爲無軌火車

加特倍利火犂機頭能協助多雨之秋稼工作且不懼泥濘哈塘道路行駛如意誠無可沽之價值

好！快！廉！好！快！廉！

（開墾生荒及荒主大注意）

敝行專售批發各種火犂機頭並各種應用農具且專備技師教授使用不取分文倘蒙垂詢光顧等事曷勝榮幸

賛助介紹人　本埠于師長險舟閣下　本埠田君汲三閣下　榆樹張科長庶言閣下　東省鐵路公司　雙城魏經理崇岳閣下　吉林經理人

敝行介紹包墾生荒及負墾務顧問之責有詢問者竭力奉覆

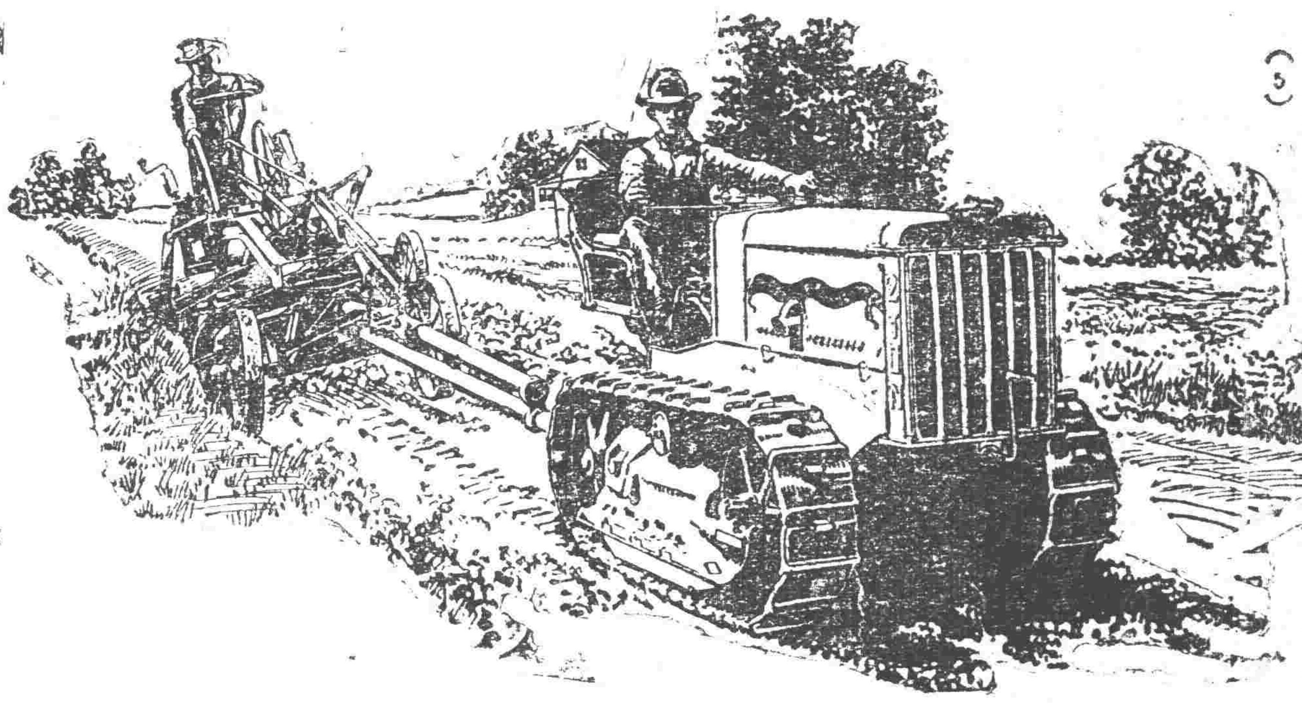

（此圖修理馬路及整理舊馬路）

哈爾濱道裡中國五道街九號電話二一九〇

百利洋行啓

敝行備有應酬主顧人即本行譯王墨初君

遼寧中國銀行　東三省官銀號　交通銀行　邊業銀行　廣告

本行號爲應合市面需要調劑金融並愼重發行及保持兌換劵信用起見公同議定組織聯合發行準備庫發行現大洋兌換劵暫用邊業銀行鈔劵十足準備無限制兌現定名曰「遼寧四行聯號合發行準備庫」現已呈請 省政府核准定於五月十七日開幕恐未週知特將本庫章程披露於後敬乞公鑒

遼寧省城四行號聯合發行準備庫暫行章程

一、遼寧省城四行號爲愼重發行及保持兌換券信用起見組織聯合發行準備庫　二、準備庫專辦理左列事項　（一）兌換券之發行　（二）兌換券之印刷　（三）兌換券之兌現　（四）準備金之保管　三、準備庫除辦理上條所列事項外不得兼營其他營業　四、準備庫發行兌現紙幣其準備現金須足七成其餘三成得以有價物品爲保證準備　五、前項準備現金得以銀塊元寶及其他銀兩充納之　六、準備金由準備庫經理保管各銀行號派員監督並各商會及各法團亦得檢查之　七、準備庫之準備金及其他資產無論何時不得移作別用　八、準備庫所發行之紙幣與現大洋一律通用由本庫無限制兌現　九、四銀行號向準備庫領用兌換券應各加暗字準備庫每日兌回若干應由原領券各銀行號照兌回券之數目交納十成現金　十、準備庫之賬目完全獨立各銀行號如有意外營業損失與準備庫無關　十一、準備庫之經費及其他損益由加入本庫各銀行號按領券數目之多寡照成均攤之　十二、四行號向準備庫領用兌換券須依照第四條之規定交納現金七成其餘三成得以其他有價物品交納至其他各商業銀行及殷實錢莊亦可向準備庫領用兌換券但須交納十足準備其章程另定之　十三、準備庫設監理官一人由省政府委派監察數人由各行號總辦總理行長充之設主任一人並辦事員若干人均由各銀行號選派仍支原薪由各銀行號開支　十四、準備庫所發行之紙幣須經監理官蓋印　十五、監察對於準備庫賬目及庫存準備金發行兌換券之數目得隨時稽核　十六、準備庫之發行及準備金數目每星期報告各銀行號一次並於每月底報告省政府備案　十七、準備庫每於六月底及十二月底各結帳一次並以六月底爲年度決算期　十八、準備庫發行兌現紙幣暫用邊業銀行鈔券發行并須在紙上加盖聯合發行準備庫字樣以示區別如將來改以他種名義發行時須將未發行鈔券如數繳回邊業其已發行者仍由準備庫負責兌現　十九、準備庫暫附設於邊業銀行或商會及其他相當地址　二十、準備庫辦事細則另定之　廿一、本章程經省政府核准後施行　廿二、本章程如有應行修改之處得由各銀行號會議呈准省政府修正之

民國十八年五月十四日

地址　本準備庫暫設在瀋陽市鐘樓南大街路西

辦公時間上午十時起至下午三時止　中國電話暫借用一一四四

哈德門香烟確保純潔

本公司鐘表眼鏡唱機等價廉物美久已風行全球國內分號多至六十餘家奉天分設三家大西門裡二家城內中街一家奈有不道德商家影戤本公司牌號字異音同顧客時多誤會特此登報望將牌號第二字得大請注意庶不致誤爲幸

奉天城內中街 大西門裡　亨得利鐘表眼鏡公司啓

6

遼寧中街大陸新商行開幕廣告

一　日期
二　招待
三　技師
四　材料
五　售品
六　地址

夏歷四月十二日即陽歷五月二十號舉行正式開幕
敬備茶點紙煙歡迎參觀屆期務希各界士女駕臨是幸
特由平津上海等處聘到高等技師藝術精巧經驗宏富樣式新奇做法堅固
特由上洋購到頭等禮服呢毛斯呢各種素緞並各色花素庫緞以及大宗皮張無不完備
專造男坤各種應用時履各界維新皮鞋以及皮包槍套子帶武裝帶並售洋貨化粧一切物品
遼寧中街路南城隍廟對過新築樓房門面五間便是暫借聚興成電話四百八十二號遼寧

遼寧中街大陸新謹啓

美國 巧拿淋 新到

主治　五淋白濁。便尿不清。尿道潰爛。小便困難尿中混血。尿道閉塞。膀胱發炎。

疢濁重症請購試之定能應驗如神一瓶除根永不再犯

這是空前未有之新發明淋濁除根聖藥巧拿淋丸(Gonorrhea Tablets)專治疢濁淋症醫藥無效或時愈時犯試服此丸定可斷根因該丸內含三大要素即一純檀香精(Sandal)(二)沙斐爾(Salol)三(梅天靈藍 Methylen Blue)此三種藥品均係殺菌滅淋清掃尿毒之貴重藥料凡各國醫學博士無不稱贊爲决妙之品

代理店

奉天五洲藥房　奉天中西藥房　奉天大德生　奉天歐美西號　奉天歐美東號　奉天大吉祥　奉天北市場恒濟堂　奉天大西關泰和堂　奉天同德西藥房　奉天利亞藥房　四平街大德堂　四平街裕慶長　四平街增順新　四平街德慶興

洮南德慶仁　洮南永和堂　洮南和發藥局　遼源大德慶　遼源廣生堂　通遼德聚成　通遼和發藥局　八面城德昇同　八面城和發增　范家屯大德新　范家屯天德慶　范家屯瑞生祥　新民屯新發德　清帮子廣生堂　錦縣福隆永　錦縣鳳金生

義縣大增號　綏中東和祥　山海關公和厚　開原德祥臨　開原德泰堂　開原生全盛　鐵嶺福合久　鐵嶺合發玉　昌圖德泰公　公主嶺三合堂　千金寨信仁堂　本溪縣春興堂　本溪縣慶和誠　鳳凰城德厚興　鳳凰城大生恒　鳳凰城大德生　安東福興堂

安東大生東　安東恒興藥行　安東東益增　安東瑞祥泰　遼陽爾春堂　遼陽義和堂　遼陽源興仁　遼陽天鈺成　遼陽天福順　海城德增福　蓋平天一堂　大石橋衛生復　營口保興長　瓦房店康德記　普蘭店志義成　普蘭店康德記　貔子窩順義成　金州志義成　熊岳新泰號　大連西崗廣興堂　大連西崗天和藥房

大連西崗志義成　大連西崗同德藥房　大連市華泰藥房　大連市華西藥房　大連德記西棧　大連增盛藥房　大連康德記　大連德記全棧　大連劉家屯　三十里堡志義成　志義成　旅順仙芝堂　旅順大德堂　長春世一堂　長春同德堂　長春天和堂　長春天育堂　長春中西藥房

長春泰和祥藥房　長春義和盛　長春天益慶　張家灣德昌增　雙城堡世興增　雙城堡德興厚　雙城堡永德堂　阿城世昌永　阿城世一堂　阿城永德堂　一面坡玉盛隆　一面坡德和鈺　橫道河天合堂　海林站合榮福　寧安縣振興堂　寧安慶升堂　寧安大和堂　安達站誠泰裕　安達站吉盛隆　安達縣延壽堂　呼蘭錦和彩　呼蘭河天和堂

呼蘭河德興恒　呼蘭河復和堂　呼蘭河永德堂　通河縣同發興　通河縣和發通　甜草崗勤來春　昂昂溪育生瑞　巴彥長發樂店　木蘭縣和發全　同賓縣吉盛宏　方正縣和發長　三姓德慶昌　三姓同慶和　三岔河同益和　三岔河天德堂　三岔河同順和　扶餘縣慶昌福　農安縣德泰增　克山縣德興祥　樺甸縣天益堂　蘭西錦和縣　大賚衛生藥房　海拉爾衛洪順堂

西集廠同發德　明水縣廣增和　烏吉密大德昌　佳木斯德慶宏　賓縣榮段久　拜泉濟泉藥房　烏珠河天義段　十二井子　林甸同盛泰　二克山成盛永　太平鎮順和泰　富錦縣　泰來華西藥行　吉林江西商行　黑龍江泰華西

設無代理處購買請轉欵寄至哈爾濱總發行所即行奉上不悞目每瓶二元五角打二大洋十

肝火中燒・最易激怒・世人往往因小不忍而亂大謀者・由於憤怒・實由於肝火・

君有肝火否・盡服第威德潤腸丸以平之・藥料完全植物質・毫無刺激作用・日服二粒・肝氣不作。祝君前途更多勝利・

價格低廉祇售兩角

第威德潤腸丸

各大藥房均有出售

補血殖肉
葡萄酒

赤玉牌葡萄酒

飲用赤玉最初之作用在胃因赤玉之絕大營養素唯有能增胃液之分泌完全推行消化力故每食前飲赤玉實爲切要者也

C 102

專治

月經不調 產前產後
久不生育 老衰少弱
顏色蒼白 動輙感冒
胃不消化 怕冷怕熱
戒煙以後 先天不足
後天失調 手足寒冷
時覺倦怠 痰喘咳嗽
沾染花柳 各期肺病

除純補爾多壽外尚有含砒・含砒・規那・拐阿可路・複方四種對、症選用其効如神

另備「肺病養生法」「醫家証明集」「延年益壽法」兩索即寄索様品者附郵票五分隨即奉上

補爾多壽偉効之聲譽

補爾多壽在補血强精界之聲譽醫界自然無論矣所有名士名優各方面亦皆讚賞不已

○名優 梅蘭芳之証明○

三昌洋行大鑒逕啓者辱惠「補爾多壽」紉感無已試服之餘深知此項藥品足以裨益體質蹈厲精神彌深欣謝特此肅復敬頌
籌祉
梅蘭芳敬啓

全國各埠有名大藥房均有出售

總經理處 大連 寶藥會社

CB-43

奉天大東關

大東醫院

入院隨時應需

前在日本紅十字會病院勤務
院長 森川千丈
醫員 章琴詩
電話一三四六番 中二五一號

增殖艷麗黑髮

金鵄頭油

本舖 野村井吉商店

註冊商標

寶哥々將才劉老々進來鳳姐々請他喫飯菜裡頭放了許多味の素劉老々吃得添了又要添

調味精粉

寰球獨一無二的

味の素

（味之素）

C-166

說花柳病之原因

速治之妙法以及其聖藥

花柳之病人皆畏懼而厭惡之 然此患乃在逍遥快樂之境 而得之者 其毒也人人明知而故犯 雖有教育法不能阻之 雖有巡警力不能制之 其情念一起自已也不能禁 情念之勢頗强 不可不爲之謹愼 倘有不幸而遭花柳之毒 亦須力求治理驅逐其毒根之方法 不然小則傷及其身 大則難得子息豈不是爲人在世之最恨事乎 特是世間雖有靈丹妙劑也世不恐能除去其毒 毒根不去其毒無論何時必發 倘於未發之前 雖有名醫也不能診定其毒聚於何處 如患白濁之病時有止而復發 其他之花柳症 乃隱入骨髓故不易發 發時甚苦 或得妙藥暫時得治也恐其爲再發 予今將其受了花柳毒病之情形 細述於下 一是白濁如不治之必然流之不止 其最甚者 乃是見血點混在其中 然後成赤濁即血淋也 其他花柳毒病 雖已受染其毒而不即發或先見脫落毛髮 或失聲音或患咽喉或生痔瘡 或見身体困倦或失去記憶力 以致座立不安 雖亦細小之事 而無耐久力時見頭重眼朦之苦 飲食無味自已也不知其妙也 今幸有德國醫學博士哈郎氏於學理上與實驗力求花柳毒之原因 指定醫家最爲尊重 能驅逐其毒根之藥配合爲丸 以供愛遊諸君採買 該丸名之曰哈郎清血丸 按哈郎氏嘗說出花柳病毒之原因之時實爲驚動醫學界上之偉人也 此哈郎清血丸專除花柳之毒無論男女均可服用 輕患者服十天 重患者連服四十天 毒根立即退去永不復發 而然服此丸藥之時務宜時時更換衣服 以溫水力洗其患處 外則求潔其身內則連服此丸 自然安枕無憂 豈不是最妙無二乎 凡愛遊諸君 請勿等閑視之 放心早購哈郎清血丸 不獨可保身體無患其一家亦必慶幸矣如患激烈之白濁者服用哈郎清血丸之時 尙併用哈郎淋濁丸其効更妙若是併爲服用則于飯前一點鐘乃服哈郎清血丸又于飯後一點鐘再服哈郎淋濁丸立見非常之大功効也哈郎淋濁丸能立去汚淨其尿管同時止痛而其濃汁者也

哈郎清血丸 大瓶二元 每六盒十一元 小瓶一元二角 每六盒六元五角
哈郎淋濁丸 大瓶二元 中瓶一元二角 小瓶六角 試用瓶三角
哈郎清血丸及哈郎淋濁丸各埠大藥均有代售就近採買爲幸

總批發處 大連市山縣通九十一 順和公司大藥房
遼寧鐘樓南 大成大藥房

美人 化粧次序
双美人牌香皂 双美人牌洗臉粉 双美人牌雪花膏 双美人牌花粉 双美人牌頰胭脂 双美人牌刷花粉

擦面最宜 双美人牌香皂

使肌膚潤澤增光故擦面最宜洵爲最優良之世界的香皂